仁和源茶號告

雙薰茉莉 代代花茶 六安香片 杭白貢菊 淨安千尖 新安松羅 九曲武彝 銀針雀舌 壽眉鍁旗 惟名目繁多不及細載耳 主人啟白

生活日報

中華民國二年十一月念六號 即陰歷十月念九日

本館設在上海英租界江西路二號 電話四千三百一十一號

SangHwoJihPao

◀第三十八號▶

◎今日三大張售大洋二分◎

定報價目

項目	半年	全年
本國	四元半	九元
日本	四元半	九元
外洋	八元	十六元

郵費在內

告白刊例

封面中縫二行起碼第一日每行八角第二日起每行五角◉長行告白三行起碼第一日每行三角五分第二日至第七日每行二角第八日以後每行一角八分◉短行告白五十字起碼第一日每字五厘第二日至第七日每字三厘第八日以後每字二厘半十字遞加

本社添聘訪員

本社現於廣州 福州 長沙 桂林 西安 太原 濟南等處添聘訪員凡願擔任訪事者請先寄稿三日合者優給月薪不合恕不作覆

哀情小說 情天恨現已出版

是書係蘭陵董懷恨君所作迭經校正內容極有意味幷含有感化風俗之性質其情意綿綿之處尤難言喻誠哀情小說中傑作而爲青年輩之當頭棒也凡英年才士閨閣淑媛欲不爲情魔所擾者不可不閱此書洋裝本頭印刷精美尤爲特色是書現已出版每部定價大洋三角批發格外從廉外埠函索者購書一部請寄一分郵花三十三枚五部以上須匯款來函逕寄上海馬立師孟納拉路一千一百念八號王桂章君可也函到即寄決不遲悞初版無多購者作速是幸

特約寄售處 和卡德路演說報館 英大馬路女子興業公司 四馬路國華書局 共和書局 女子植權公司 五馬路女子振業公司 棋盤街鴻文書局

羣英新劇學校推廣學額五十名

本校現特推廣學額五十名專爲寒畯子弟有志向學者而設每學期半年每名學費三十元如有係非眞屬寒士者仍不在此例額滿不再增廣本校校舍房屋寬敞空氣清潔浴室草地操場宿舍俱備尤爲申江各校之冠外埠來學可以寄宿每月每名僅收宿膳費洋六元如僅寄午膳每月午膳費二元 本校校長畢業於英京皇家大書院且嫻熟我國京話前在山東北京高等學堂爲英文總教員五年期滿回國現由本校同人再三懇請來申特允担任本校校長職務 本校敦聘中西新劇著名大家教授中外古今歷史新劇諸生員畢業後由本校組織特別舞台令體出演一洗舊劇陋習以改良社會敦厚風化促進民智振興商務爲前提其諸生畢業出演時每月應得月念由本校視察該生程度之高低酌量致送◯本校准陽歷十二月一號開學凡已在本校事務所報名諸生於陽歷十一月廿九號來校考試再並繳納學費其尚未報名而有志向學者亦望於是日前來校報名投考勿延致悞以待校期 本校在上海法界巨籟達路三百七十五號洋房詳章另備函索亦可

上海潮州各商號遺失滙票聲明

啟者汕頭怡和洋行定生船於陰歷十月初九即陽歷十一月六號由汕來申中途遇險沉沒所有汕頭各號于十月初七八九日所出之票概遭遺失計開聯發名下汕綿發匯收嘉發票二萬元泰安收嘉發五千元祝豐收光裕一萬五千元明德太匯元又匯永康收泊五千元源大名下鴻泰六百元又合提昌名下和德匯元又興成利收千票買呈請法公堂匯安收合泰五千元生裕匯同吉收聚安二千元仁成名下福安匯怡興收提昌四千元又匯光益裕收聯發五千元仁源匯同吉收聚安兩票一萬裕五千元福安匯鎰豐收萬益成一千元光益匯謙合收施錦章五百五十元又收陸子潛七百五十元連興收聚豐一千元合茂名下合盛收阜成太古莊匯謙合收復昌恒二百五十元又收劉致君七百五十元又信昌收聯發一千元慶成發匯慶裕收祥利三百五十元提興名下匯源收鎮江記收鎮江逸記七百三十元源裕名下永康匯永安收陸子潛八百元又收劉延輝五百五十元又收南京萃奇一百五十元又收南京均和三百元增興收增興一萬五千元又匯怡興收提昌一萬元合泰名下匯安會廣祥收德華二百五十元又興成利收吳晃如一千元又合興隆收合茂三百壽祺二百元以上各票經各號同人齊集會館議決悉照票額存案並登中西報聲明作廢望各號切勿收用特此佈告

聯發 仁成 捷昌 合泰 合茂 源大 源裕 捷興 同啟

清文演義出版

是書係青浦陸士諤先生手筆筆墨犀利論斷精確叙事詳明將有清十二朝武功文德國故朝章以及宮闈秘聞朝野奇事悉載靡遺誠小說界空前之健構曾逐日排登神州日報茲特重行校讐彙印成書計初二兩集兩套八冊定價一元六角

特約經售處上海望平街神州日報館 棋盤街休城胡開文墨莊 三馬路各時務書館 棋盤街鴻文書局

從十一月二十三號起限五百部照碼六折

新出石印 繪圖淞濱瑣話 天南遯叟王紫銓先生著

先生以江郎之筆仿留仙之文與東坡說鬼南董談狐令升搜神曼倩述仙一切離奇怪誕若有若無若眞若假之事罔弗畢具 洵足與聊齋並傳不朽 每部價洋七角

總發行所◉上海棋盤街(廣東雙門底長街 武昌察院坡)◉及各埠各大書坊均有發售◉◉上海著易堂啟

民鳴社開演新劇廣告

溯自海上開演新劇以來滬人看戲之眼光爲之一變蓋新劇之動人實有超過舊劇萬萬者本社同人京新劇發達之有望召集同志組織民鳴社各社員如陸子青郭詠馥楊潤身許瘦梅錢化佛張雙宜王惜花丁楚鶴鳴清風胡恨生等皆曾在海上演過確有過人之技者此外並往外埠特聘著名小生朱劍寒著名旦角陸子美及吳湘濤汪君良劉一笑等二十餘人均於新劇研究有素爲特聘之人材並請名人編輯劇本現已組織就緒定於陽歷十一月念八號陰歷十一月初一日在新舞臺開幕每晚除編演改良新劇外並加入原有五色活動影戲所有價目一仍其舊惠顧諸君既觀五花八門之新劇又可看光怪陸離之影戲詢爲一舉兩得之舉想觀劇諸君必樂于惠顧也

全國實業家注意

東亞石油平日仰給於美洲美孚亞細亞兩公司每年漏巵不下千餘萬其實我國山陝一帶油礦最富而延長油礦全球著名前清時陝省曾設官辦延長石油公司所出之油携赴南洋勸業會考驗實在美孚之上因資本不敷加以鼎革一旦中止光復後即有美國司丹達會社曾擬借欵七十萬佛郎要求開挖經陝紳商反對方始中止現在聞日本人又垂涎此礦聞集開辦金五百萬元先交十分之一赴我國政府呈驗如此辦法不啻將我國無窮美利攫去現同人等爲保全我國礦權起見敬告我全國實業大家速籌挽救方法如蒙詢問詳情及通信者祈臨上海江西路二號生活日報社詢路丹甫孫芷沅接洽可也

禦寒有物

綿綿之輕快暖熱人所共知曾製就衣服被褥 定價極廉 如蒙惠顧請至盆湯弄橋北西德安里三弄

貧民生計團

文官法官攷試必携 學員考試必備之書 法政精華

本書之內容及形式

法政精華◉經濟學 財政學 公文書式

法政精華◉國際公法 國際私法

法政精華◉商法(全)

法政精華◉刑事訴訟法(全)

法政精華◉民事訴訟法(下)

法政精華◉民事訴訟法(中)

法政精華◉民事訴訟法(上)

法政精華◉民律 親屬 繼承

法政精華◉民律 債權 物權

法政精華◉民律 總則 債權

法政精華◉刑律 總分則

法政精華◉憲法 行政法 法院編制法

名稱 甲種 中華法政問題義解◉研究參攷用◉日不

乙種 出版法政精華◉攷試携帶用◉現已出書

價目 中華法政問題義解◉預定半價三元郵費二角

法政精華◉預定價洋二元郵費二角

冊數 中華法政問題義解◉華裝二十四冊二函

法政精華◉洋裝十二一盒

預定者一禮拜內可以寄到預約限一月截止

本書係特延法學大家素有經驗者按照文官考試章程就本國已定之法制與草案分門編纂每條加以說明凡草案所未及者則引証各國法律採取最新學說舉凡一切疑難之問題正當之理由莫不搜羅完備解釋明晰應用廣大記憶靈便爲人人易知易行不特行政黨員奮時官幕有志文官法官考試者所必需即政學界亦不可不手一編以備平時之考查預爲臨時之疑問也

本書之價值 本書係聘請法政大家十餘人分任編纂則編譯費一項已費數千元經四閱月方克告成

本書之獎讚 本書出版以來所得法政學校教員以及法律家政界學界之獎讚書不下數百函均稱內容之完備學說之精析以限於篇幅不克盡登

本書之消路 本書出版之後消路廣大爲從來法政書所無

本書之輔佐 凡購本書者不可不購中華六法全書以供參閱購有中華六法全書者不可不備本書以資研究

最緊要之廣告

大總統令將實行文官甄別及文官考試司法部令准下月 拔司法人員本書出版適逢其會內容於文官攷試法草案中各科目及甄別司法人員準則中之科目最爲適合初版三千部只敷預定之用二版三千部旬日即罄購者紛至沓來無以應預訂者日不間斷現在日夜趕印限一禮拜出書以便各界應用並將內容訂正精工印刷益臻完美本書之蒙政學界歡迎者以內容完備應用廣大之故於文官攷試之時尤不可不備此書現在半價將近截止恐 外埠未及週知一經截止未免向隅特再登報布告以便諸君訂購如在一月之內來購者仍照半價發行以期普及欲購者即請從速

總發行所上海 廣益書局(漢口 長沙 廣東 開封) 及各省書坊

汪惕予醫例及新出各種醫書

門診時間(上午九時至下午三時止) 出診時間(下午一時起如係急症隨請隨到不限時刻) 醫金(門診一圓出診五圓過早過晚照例加倍) 住院(另有詳章) 電話(一千六百三三)

◯新出醫書◯實扶的里亞血清療法(每部一冊價金五角)◯消化器病衛生術(每部一冊價金五角)◯動物催眠術(每部一冊價金八角)◯諸病治療催眠術(每部一冊價金八角)◯產婆學講義(每部二冊價金二圓)◯胎生學講義(每部一冊價金一圓二角)◯簡明調劑術教程(每部一冊價金七角)◯磨工教程(每部一冊價金八分)◯赤十字條約解釋(每部一冊價金六分)◯萬國新治療年報(每部一冊價金四角)◯陣中衛生心得(下士卒用)(每部一冊價金八分)◯救急法及衛生法大意(每部一冊價金一角)◯精神病一夕談(每部一冊價金四角)◯醫學世界雜誌(月出一冊每冊角半現已出至第二十四冊欲定半年或一年者另有定章)◯新撰試目力表(每張定價五分)◯汪惕予醫士病歷問答書(函索不取分文病家原班寄奉)

上海英界大馬路泥城橋西自新醫院啟(各省購書之款郵匯最爲安速如寄郵票一概不收)

華僑雜誌出版

內容 (一)圖書 (二)論說 (三)譯述 (四)傳記 (五)調查 (六)時事 (七)通信 (八)實業 (九)會務 (十)談叢 (十一)文藝 (十二)雜錄

出版 第一期出版定陽歷一月二十號 每月出一冊准每月二十號出版

定價 一冊洋四角半年二元二角全年四元

郵費 國內每冊洋二分日本六分外洋十二分

廣告 面議外埠函商亦可

發行處上海英界泗涇路一號華僑聯合會

論說

◎中國之社會主義（三）（如如）

生活之困難甚矣而社會上侈靡之風乃無所不用其極秦樓楚館一擲千金帽影鞭絲五光十色十里洋場中每當夕陽西下之頃雕輪寶馬走輕塵馳絕道者望相屬也而服飾之微競趨歐化窮奢極侈相習成風此非盡大地主大資本家也又非有天雨之金天雨之粟也而驕惰之習如此又疇知勞働爲養命之源者夫既不知勞働而舉動又擬於富豪則其揮霍之資非自詐欺而來即以不正之營業而取得耳嗚呼民德若此尋社會之福乎夫由其表面觀之此種人似有資本無須勞働在社會主義上爲應受限制之人在經濟政策上又似應受保護之人然而認爲有資本而保護之。固益增長其惡德。即認爲有資本而制限之。而若輩本無財產。徒恃其虛僞手段。以攫取他人之金錢。不獨無從制限且一經制限。則若輩生路又將絕也。然則一核其實。非又一不勞働之惰民乎哉。夫社會之上。多有此無業而驕惰之人。既足以長游惰之風。又多爲社會經濟之蠹。而宮室車馬衣服。既慣處於生活之高程度。則一旦掉轉不靈。罔取無術。又必爲餓莩之候補者。吾人於此種人類固切恨之然一觀其生業之毫無又未嘗不憫然垂憫也而此種游民之習慣亦社會上奢侈之風俗有以釀成之欺騙以肆驕淫與竊盜以肆驕淫者其手段雖不同然其淫淫於窮侈極慾之社會而各無生產之術受病則同也然各國之有此習慣則以生產過剩之故人口益多競爭益烈生活益難而人民幾無業之可企我國則生產尚有不足。苟勞働以求生。自有贍足之法。無取乎以詐欺手段。爲個人墮道德壞風俗之生活也。然而竟至於此則亦自棄其生活能力之故矣

如如曰今茲社會生活之困難貧富階級如不能去 皆自棄其能力之故。皆不肯從事於勞働之故也。吾嘗言之探其病源然後可施以療治今其病源既得矣則療治之方有所藉手而中國之社會主義即由此樹之幟焉。中國之社會主義者。導人以勞働之主義。回復人類獨立生活性之主義也。夫人類既自有其勞力而溫帶之地又足以養成人之勞力以勞働謀生活自屬中國人之本能而二萬萬方里之區域中荒地多未墾礦產多未開有美富之山河而交通本業多未舉有繁富之物產而製造工業多未興凡爲吾中國之富源。足以致中國於世界第一等之富國者。皆賴勞力以爲之開發。則所憑藉者厚也。中國之社會表面上雖似有貧富之不均然有如此之物產其得於天然力者較歐美各國爲獨厚而少數之富有者既無歐美大地主大資本家之手段以壓抑勞働社會 而如托辣 斯等種種組會。凡資本家所以把持一切。使企業之利。歸於此有限之人。而勞働者但服勞力。不能佔何種之權利者。中國亦當無此組織。則苟能從事勞働。覓取天然之利源。而啓發之。則人人可以爲富翁。人人可以爲資本家。所謂有爲者亦若是耳。況天下富豪未有不基於勞働者誠能舉全國無業之民倚賴人者去其倚賴性企爲官吏者去其虛榮心驕惰者改其詐欺之惡德脚踏實地盡其筋力之所能以從事於勞働則無業者轉瞬即爲有業亦貧之族不難變爲小康之家也豈特小康即爲大富豪亦易易也如是則中國之社會主義乃有所著手矣

中國之社會主義其最初之事業有二一曰貧民生計。二曰 貧民教育。貧民之能力既非不能自活則當爲之謀自活之道使其天然之能力。不至於無所用之則先代謀其生計焉夫爲貧民謀生計非予以衣食之謂也予以衣食者仍惰其肢體有損於其得活力者也又非貧民工藝之謂也工藝僅限於一偏不足以言普及也有所謂貧民生計者 乃利用其勞力。而助以興業之資。使無所藉口以自異。一農業也。則爲之謀農業之組合。一商業也。則爲之立貸借資本之機關。一工業也。則爲之設工場以資練習。此而小工藝之提倡。工人之保護。莫不致力焉。此皆爲無業之民計。而化惰爲勤之一種作用也。而有尤要焉者 則專倡導實益的實業（詳見拙著實益的實業）使之皆切於實用。不使之稍染虛僞機詐之風。則道德之養成。又化除階級之微意也。而企業既有其門徑則生計自可無虞此貧民生計之說也至於失業者之多有倚賴之性而不求所以自立與夫一無所能而欲以入仕爲投機以詐僞爲應用則教育不良之所致質言之即無教育之所致以多數無教育之人。人類之本能不自知。人類之道德不知講。人類必需之技能。而一無所有。其亦失業之大原也。以教育矯之庶各葆其固有之德性不至牿亡各造就一藝之專長以求口食而自其學校教育。以養成自立性。則勤勞之習慣。於學校中養成之。曾何有不堪勞働不願勞働之惡習乎。此又貧民教育之說也。夫此種種生計教育皆爲回復其勞働力而設者也而既能勞働則幸福可以取得自由權可以享有以不勞働而先之者又可以回復之也吾所謂中國之社會主義者蓋即在此其異於歐美之社會主義者亦即在此天幸中國實業尚未發達大地主大資本家之勢力尚未完全此世界上人道主義之所憂尚非吾國之大病則但使一般人民有謀生之術卽可以求社會上之平衡而不至貧富不均之弊然則今之言社會主義者可不務乎哉若夫生計上教育上之詳細辦法則吾將於異日敷陳之

譯論

◎工場論（續）（詠黃）

▲資本家之同情

今日工場之狀態既如上述則宜如何解決爲善耶夫從家內工業移而爲工場工業勞働者不投身於工場時無可生活而 工場操作又 受疾病或致死亡欲豫防之不外多給傭金維持彼等之健康與以相當之食物配以相當之勞働時間使在工場不致妨害衛生及喪失生命耳然資本家則未之許也依我之所研究資本家之目的僅許出金一次以爲可負擔結局消費也

世間消費之物多由勞働者在工場製造而成對於勞働者在無害健康範圍內而與以傭金若有疾病則周濟之死亡時則與以撫恤遺族費此費也從吾輩之眼光視之可作爲生產費之一部蓋一時雖由 資本家付出。而結局仍從消 費者取償。不異一般國 民爲之負擔也。在雇主一方面往往不察以爲對於勞働者優給傭金縮短勞働時間改良工人住所則於生產費必致增加而售出時物品不得不較爲昂貴是終不足以競爭於市場然則欲與他人競爭時則自己之生產費必較他人爲廉欲生產費低廉在彼等之意除減少勞働傭金外別無他法雇主因互相競爭遂不惜出此手段由是觀之無論何資本家莫不有此同情之心事也

▲宜制定新工場法

資本家既盛行競爭則講求此等解決法更非易易然此時若有其他之方法使無論何等之雇主對於勞働者待遇加優高其傭金減短勞働時間又疾病或死亡之頃給以相當之扶助費而雇主不得否應之且不起相互之競爭則彼之雇主誰能行此方法耶是必假國家之力方可施行夫以國家之力行之原非創舉現工場法議會指日本國會雖已通過但極不完全決難使勞働者得善良之待遇竊恐併我儕初意亦不能達到也蓋工場法須根據國家之法律出之更須參考泰西諸國之成例規定最低傭金不能由是再減而以法律定之他如勞働時間須就衛生上研究之凡人之體力普通能勞働幾時依其職業之種類而有等差必視其職業之如何十分試驗以法律規定一定之勞動時間更由國家以命令公布之一方增高勞働者之位置。同時於他方防止資本家之競爭。是實保護勞働法所必不可緩者也

▲須增高勞働能率

工場法之規定自資本家一方面觀之則多唱反對論者其意以爲日本國內雖有政府加以限制果否能免資本家相互競爭殊不可必縱或國內生產品之生產費爲無足輕重之事而國外貿易與外國品競爭時其果能操勝算否耶 依今日之現狀行之。其僅足與外國競爭者。全在日本勞働傭金低廉之結果。若增加勞働傭金。則生產費增加 國外貿易。必致失敗。是即反對論者所持之理由也

吾等對於此論始亦認其可信夫日本勞働傭金低廉爲與外國競爭之唯一良法吾等屢見諸雜誌中載外人之言曰「日本傭金低廉實能與外國製造品競爭日本之製造品無慮不足」但傭 金雖廉。而日本 之勞働者。其勞働能率較低。結局仍與外國相同。外國傭金雖高。卻增上勞働能率。例如德與英與法競爭。若就傭金之高低論之。則英之勞働傭金較高。當必不能與德法競爭。何以英之貿易轉盛。蓋競爭究不關於勞働 傭金之 高低也。彼傭金較高之英國。其勞働能率亦因之增高。是又經濟學之原則也。吾日本傭金若增高 尤須增高勞働之位置而漸漸高其能率則結局日本之利益必無損失且能與外國競爭矣

要之傭金低廉。足使勞働者陷於悲苦之境耳。若謂傭金以高低有影響於國外貿易是決無之事實際今日文明進步之時允宜增高勞働者之位置而厚其傭金是亦改善社會之一最要方法也 （完）

專論

◎改革幣制芻議（續）（徐永祚）

▲中篇本位採擇論

▲六跛行本位制

跛行本位制爲行金銀複本位制者移殖於金單本位所採之過渡制度也前行複本位之羅甸同盟諸國及北美合衆國採用之吾國既非行複本位之國無須採此過渡制度事理昭著無待深論故跛行本位制之於中國絕無採用之理由

▲七虛金本位制

上述種種制度其不能採行也既如此則按幾何的方法以推求之中國如不能於五種制度外別創一新制（銅本位古時有行之者今已無一顧之價值若貨物本位今之理想家多讚稱之然事實上決不可行）必採行虛金本位制無疑

虛金本位制者。調和金銀兩種本位之 折衷制度也。其主旨專在國內用銀。國際用金。其利益可和緩金貨之需要。維持銀貨之價值。銀本位國之欲改用金本位者。過渡之良制也。今先陳其利益然後述其可採之理由凡工業未發達之國人民經濟之程度每極低下用銀爲本位似適當至於金幣尙無使用之能力然環而處者皆用金國也以銀本位介處其間往往受匯兌市價變動之影響大爲不利治經濟者每引爲憾事自此制出障害驅除國際間與人民間之利害關係遂以之調劑此其利一。金銀比價之變動常以需要供給爲進退採用此制則金之需要省銀之需要增其結果可保持金銀之價值不致呈劇烈之變動而國際間資金之移動亦可圓滑而活潑循環推轉必致國內經濟日形發達貨幣需要日益增加而銀貨之價值益以此而維持此其利二。世界各國所用之本位已有共趨於金本位之趨勢然資金缺乏之國苦矣順之苦無其資逆之不勝其弊顧此失彼事難兩全自此制出而弊盡去收無疆之利也此其利三。行複本位制須與萬國協商共同遵守蓋欲維持金銀之比價也若行此制無須得列國之同意可付之單獨行爲而毫無窒礙此其利四。然此但就一般立言耳至對於中國亦有可採之理由在

（未完）

小說

◎刺虎盟鴦記（十六）（靈犀）

印宮怪史

虎見史道敦來不解其故逈去籠前五丈之遙伏於沙上縮其頸睜其目凝而視之史道敦則垂其左臂倂盾之兩半分張於前恍如人而傅翼者虎則大惑伏不動頃之忽徐徐作貓形而進約丈許復止蓋凡獸之愈猛烈者其疑心亦愈重斯際虎見來者明明人也而體白如雪髮黃如金眼碧如水胸前復著淺綠嫩黃之雙翅皆爲前所未經見者故雖然進取之而仍趦趄未敢前也

於是虎則昂首據地而坐移時復俯而搖其尾雙目漸合牙之上下牀漸露口中漸作嗚嗚響繼乃咆哮一聲猝縱其軀作一拋物線直入空際

斯時史道敦則立屈其右膝跪沙中高懸左臂出頂上肘次作鈎形下垂其拳堅握第二籐紐緊附頷際而盾之兩半適已合成圓錐遶其上下四旁撐拄沙際根底堅固不易動搖矣

然虎已撲登圓錐之上但聞籐竹節格聲與沙土飛走聲同時幷作此圓錐之底受壓既重陷入地中始則五六寸繼至八九寸終且逾尺牢植泥土之內其勢乃益形鞏固而兩半之相附亦益堅

（未完）

神效小腸疝氣膏藥

男子內積七疝女人帶下瘕聚其疝氣爲病受熱則牽引作痛受寒則腫脹下注受濕則緩從不在血分者不移在氣分多動屢發屢止大如瓜苦於行動厥陰肝腎受邪也今本局誠製此膏能宣利肝腎疝氣收小子核流利陰囊通達小腸寒化濕熱泄其痛自止立起沉痾兼治女人癥瘕痞塊肝氣攻痛小腹脹疼奇驗失調即貼此膏在臍下一寸其血氣暢通立見奇功每張七角

西北第一牌工廠事務所廣告

本事務所專寫

謝汪家田醫生白濁丸
上方治婦女橫梁疝氣經年深月久醫藥無效只須服此丸輕則一料除根至重者再服全愈如若膏丸並用其功極速每料一元○上海東棋盤街五馬路廣濟祥經理三洋涇橋德銘里華泰約房蘭亭局啓
患白濁刺痛而下疳橫痃已久承友說上海小花園對面永壽大藥房汪先生研究毒門不用倒提之藥如用輕粉天雷火焚即托友先購一元白濁丸服下痛止濁少又購下疳散橫痃膏七八天好故而登報鳴謝陳少巖具

[illegible]北棉業而設已於十一月一號開辦現暫設上海江西路生活日報社二層樓上各處通信均寄該處是荷
事務所幹事孫莊沅啟

專電

○熊希齡張謇梁啟超等因見近日輿論對於國會無形消滅皆示反對特運動某某數報設法宣布彼等並未贊成取銷國黨議員惟熊署名命令事實已無可諱至梁則近且有傳其爲此項命令之起草者故除某某數報外各報之攻擊益甚

○憲法會議發出通告仍將憲法起草會草案印刷分配以便研究此事極爲政府所注目恐于維持國會大有影響

○張家口蒙匪日益鴟張政府無法禦敵現請俄公使轉告庫佛禁阻蒙兵南下謂中俄蒙約締定庫倫即無進兵之理云云聞者無不歎息

○行政會議下月中必當開會徐世昌現已與總統籌商該會進行方法

○國務院通電各省十二月十三日大淸德宗帝后奉安應一律下半旗致悼 二十五日北京電

○省垣自張勳做壽以來張軍馮軍街市異常衆多以故謠言四起居民又有思避之者

○甯垣刼後居民無一家不需購棉布趕製衣被禦寒故工藝廠之粗布及各種柳條格子布均大爲暢銷

○韓省長電川沙方知事南滙嚴知事云准通如淸鄉會辦章元亮拿獲匪犯供出逆匪倪朝華將在川沙南滙等處起事現値江陰焚搶之後亟應嚴密查緝匪黨保衛地方勿得疏懈

○昨甯等縣土匪徧地皆是調查委員朱鳳吉昨電請省長飭縣派軍隊保護

○灌雲縣境有土匪騷擾勢頗猖獗張[illegible]興之開仗失利已電省請撥重兵

○助劇府東大街慶昇戲園改名慶樂昨日開演仿照京津間男女合班

○光復時任甯省藩司之李瑞淸昨日來甯 二十五日南京電

○馮國璋尚未到各軍隊均已預備歡迎今日馬路上甚爲熱鬧第二師及警廳已出示勸居民勿恐慌 二十五日蘇州電

○省議員沈朱軾被捕聞純爲爭風問題先是武林仙家有一小本家名阿昭者素與某舖夥結不解緣近忽改昵沈議員事爲某舖夥偵悉即串通陸軍偵探加沈以亂黨名密報第二師一面復臚列數十人函告南京韓省長謂沈受某偉人指使來蘇舉事且已指定武林仙妓院爲機關部請速密拏以遏亂萌等語省長得報後即電第二師經師派委楊某覆查一過遂於二十二夜派兵會同警備隊至該妓院將沈及阿昭等一併獲案當夜拘押警署招待室內一面查告密人姓名詎知姓名地址均無所着警署以是問第二師師以是問省長省長曰既無謀亂情事准其保釋而沈以似此非法逮捕實所不甘故不願出署仍在警廳中今日常熟各界均舉代表來蘇已公電省長嚴重交涉並質問逮捕理由云 二十五日蘇州快信

特約路透電

○華文報數種紛起抨擊熊內閣甚力國華報謂熊內閣成於國家無內閣之際當時國民即爲懷疑蓋熊希齡素無堅忍之志性盡人皆知且與袁世凱交情甚淡故無一豫料熊內閣之能長命者熊希齡初則招致張謇梁啓超鞏固內閣繼則招致孫寳琦周自齊取悅總統惟熊氏署名解散國民黨命令之際內閣存亡問題即因此發生若以資格而論熊氏斷無國務總理之望熊氏藉黃興勢力而得財政總長之任黃興叛變遂與絕交幸總統初無任熊爲國務總理之意惟湘人等於國民黨衰弱之時皆竭力贊助之熊既就任袁世凱及熊之僚屬皆爲失望而內閣因以分成兩派故必倒而後已云北京日報亦載有社論以國務院與革命偉人相比較革命偉人藉口國利民福皆各攫括數百萬以充囊橐而忍令國民委於溝壑國務院藉口減政裁舊官而位置私人甚多興華日報謂袁世凱毫無解散國會之意此舉實由國務院傳出國務院現由懷挾陰謀者操縱各事袁總統之危詞若謂國會不應解散而熊希齡與梁啓超則主張甚力梁爲才學所誤而熊則惟祿位是保該報又以顧課總辦張弧與淸末郵傳部大臣盛宣懷相比較歷敘其植黨營私之事蹟 二十四日北京電

○英文京報載稱奉天都督建議請合併東三省而在寬城子建一省城並陳明理由三條（一）行政費可節省東三省歲入共洋二千五百[illegible]十萬元三省如果合併出入可以相[illegible]須政府[illegible]款濟助（二）東三省現共有陸軍五師尙不足防禦鬍匪三省如果合併則軍權統一防匪可以綽然有餘（三）東三省界限從未明白畫定故凡邊界發生問題彼此推諉致多周折居民殊爲不便且不滿意合併之後可無此弊

○英文京報代表謁見張弧謂革命之時鹽稅由四千萬元落至六百萬元自以全力整頓之後乃日有起色彼近曾通告俄使謂一千九百十三年鹽稅可收足一千萬元該使殊不之信惟至十月底遂已收至八百萬元故至本年年底可出一千萬元以上四川鹽務處於革命之際收入頗豐其數尙不在內新制僅在兩淮實行兩月之久張弧深信鹽稅不經整頓仍可收滿洋四千萬元整頓之後尙可漸增末謂丹恩君誠具長才其言極有價値且能與彼和衷辦事丹恩君與彼必能施行切實之改革云

○京津基督教會聞外間復有提倡定孔教爲國教之舉殊驚駭已於連日開會討論此事

○張家口之飛艇飛駛之際偶遇小禍惟未傷一人近由外洋運至北京之飛艇十二艘以四艘運漢二艘在京損毀四艘仍留此間今日復昇空飛駛 二十五日北京電

○東川府因嚴禁鴉片發生事變警察數人皆於查抄鴉片之際被殺大理府已派民團前往維持治安省吏決意禁絕雲南鴉片來年如有田地栽種罌粟者悉須充公並嚴懲地主 念四日大理府電

○大北汽船公司之米棠沙太汽船星期日夜間在門司擱淺至今尙未出險其情並不甚危 二十五日東京電

譯電

○倫敦電 印度總督赫廷治傳聞自前次受傷後至今尙未痊愈故欲辭職英國保守黨人將設法以克淸那代云

○倫敦電 南斐政府黨之解散已無可挽回代表九十人已不出席內閣總理巴山大將僅得一百三十一人之援助恐不能與逆濫大將之薄弱黨相抗故英帝國黨有巴山大將將入不列顚黨之希望

○柏林電 法國礦工同盟罷工之事已了結

○柏林電 墨西哥政府益覺不支所有德奥兩國人之僑居是邦者已自行組織保護矣

○柏林電 德國首相霍爾維博士與外務大臣已於今日在彭公司拉審查股之外交會議宣布外交事件 以上譯德文報

○墨西哥電 墨西哥國會已組織完備且推定多數之審查股

○倫敦電 英國女子參政會員在勃里司托縱火焚燒市廳船棧損失約有英金三千磅 以上譯路透電

○柏林電 德國千九百十四年之財政預算收支計有三千四百另三兆馬克較之今年減少一百七十四兆馬克故不須另借債款外務部統計對於官僚俸給重行修改國外俸給仍照千九百〇九年之而定額外支付爲代表及地方要用者亦可允行此次修改目的爲國在任用有才之官僚所費之額每年約有六十五萬馬克北京使署須增秘法律書一人成都領事署須增設佐事一人共資助國外德文學校之款增加四十萬馬克共計一百五十萬馬克補助上海德文醫工學校及在國他處之德文工業學校費亦在額外支出中中國德文高等學堂將更行擴充學額至可容學生五百人 以上譯字林西報

命令

▲十一月二十二日大總統令 何鋒鈉加陸軍中將銜此令

▲都俊彥加陸軍少將銜此令

▲劉建章甄文齡譚慶林高青雲苑尙長均授爲陸軍少將此令

▲任命申保亨爲陸軍第七師步兵第十三旅旅長此令

▲領參謀總長事黎元洪呈請任命周燊儒爲貴州護軍使署參謀長應照准此令

▲陸軍總長段祺瑞呈請任命李王茂元爲陸軍第七師第二十五團團長劉啓準爲陸軍第七師第二十六團團長應照准此令

▲國務總理熊希齡呈署審計處總辦徐恩元呈請任命景銘爲審計員應照准此令

▲十一月二十三日大總統令 現在亂事敉平京師地方亦甚安謐所有北京警備地域戒嚴情事業已終止應即宣告解嚴此令

▲現在事變敉平本大總統業經依法爲解嚴之宣布惟京師爲民國政府根本重地五方雜處良莠不齊地方之安甯秩序亟應加意維持著該管軍警各長官督飭所屬於保安事件務須遵照現行法令實力奉行如有不軌之徒敢於潛跡京師潛謀破壞者即行設法查拏盡法懲辦該管軍警各有地方之責所冀激發忠誠使地方居民之身命財產得所保障上以消國家之隱患下以保閭閻之康寧本大總統有厚望焉此令

▲自民國成立五族共和應宜泯去猜嫌共享昇平之福前因庫倫於淸末獨立兵連禍結以致邊境漢蒙生靈多受殃及之累本大總統每一念及如心多不忍現在時局粗定正宜謀邊境之安期人民得所合再申令各軍統將務以除暴安良爲宗旨所有安分蒙民切當優加體恤格外保護不准絲毫騷擾倘有不遵命令害及無辜殘民以逞者一經發覺定將該統兵官嚴行治罪決不寬貸總之本大總統以撫字爲本視五族猶一家願我各軍人共體此意毋得稍有違踰用副戢兵安民之指此令

▲蔣作賓史久光均特授以勳五位此令

▲蔡鍔給予二等文虎章此令

▲李際春給予二等文虎章此令

▲陳宧加陸軍上將銜此令

時評一

◉不知所云之大政方針（無射）

▲聞內閣曾主張五年內施行軍政可以不設國會是其蔑視立法之心已昭然若揭矣

▲大政方針宣言書中有曰（今請舉所商承於大總統之大政方針以與代表國民之議員諸君一商榷之）是又將議員身分抬高而似乎尊重立法矣

▲國會已無形解散維持云云不知何日成功然則此大政方針將從何向議員商榷耶

▲各報競傳熊希齡將提出辭職書內閣將改組而大政方針書中一則曰所堪自矢者不敢存絲毫諉卸責任之心再則曰不敢絲毫作苟且目前之計表示拳拳愛國之忱淋漓盡致然辭職之說果何來耶矧熊內閣成立已多日烏見其能負責任不作苟且計耶

▲昨日字林西報評論大政方針極肆嘲笑而於其中關於財政上之計畫尤斥之爲夢想嗚呼第一流人才之大文章之價値可想見矣

病家注意

自革命以來滬上僑民遽添十倍人烟雜揉疫癘易生故醫藥爲第一要務也然滬上懸壺者幾至跬步即見求能通中外藥理而有經驗者良不多覯病家一或不慎性命立誤本社爲鄭重人命起見於滬上各醫詳加訪詢並參之同人報告彙爲一表爲延醫者作前路之導云爾

科別	姓名	評語	住址
女科	張驤雲	識解精確富有經驗	新閘
眼科	范香蓀	神妙在指樂到病除	城內
內科	丁甘仁	學術醇正理解高妙	英大馬路三十四號
眼科	高拔士	擅霊去翳神於金竅	英大馬路寧波路口
內科	沈琢如	精研樂理運用獨神	二馬路
眼科	周惟明	明珠在握放大光明	貴州路逢吉里
女科	許壽彭	用古不泥心細如髮	北京路福裕里二弄
眼科	高宇清	空菁在握著手成春	三馬路跑馬廳鄰環里
女科	王問樵	穩健老當脈理獨精	海寧路
幼科	馬逢伯	經驗實深用葯穩健	貴州路百三十二號
內科	陳道庵	傷寒名家獨超神識	貴州路口
幼科	毛玉書	手腕靈敏藥理精深	北京路富潤里
內科	陳根儒	學問深湛見解老到	英大馬路公興里
幼科	沈仲芳	慧心仁術名不虛傳	三馬路跑馬廳安康里
女科	宋梧岡	家傳秘學經驗最多	城內三牌樓天主堂隔壁
幼科	陳龎生	用樂心細確有見地	老垃圾橋洪德里
女科	顏伯卿	研究藥理最有神悟	西門石皮弄又法界
幼科	王叔和	專擅衆長獨有心得	東新橋寶康里
內科	應鶴峯	切脉精細藥理明確	貴州路逢吉里
西醫	侯光迪	中外藥理獨具神解	望平街朝宗坊

科別	姓名	評語
內科	趙鑑秋	心思慧敏手腕超妙
西醫	丁福保	抉西之精以闡中法
內科	陸晉生	學有淵源準古酌今
西醫	唐耐菴	以西劑中獨得精妙
內科	應筱庵	切脈靜深用藥穩健
西醫	周光松	西法奧竅參解精深
內科	楊裁樓	富有經驗兼妙灸治
西醫	陳仲篪	融會中西確有心得
內科	殷伯衡	脈理深湛又擅幼科
西醫	李頌伯	以西合中參解獨精
內科	錢治安	胆識俱優切脉尤細
西醫	周邦俊	心腕靈敏中西一手
內科	毛幼安	精於脉理不同凡佐
西醫	汪惕予	考驗藥理最爲精確
內科	余伯陶	胆大心細絕無流繁
西醫	張汝舟	精研西法參以中學
內科	繁叟	閱歷己深研究更細
西醫	鍾拱辰	精于外科手法高妙
內科	陳劍航	喉婦傷寒確有經驗
西醫女士	黃瓊仙	研究深沈心細如髮

新垃圾橋南公益里一弄　派克路呂壽里對門　馬立師　四馬路中西藥房　城內廣福寺前　貴州路口　三馬路安康里　寧波路鳳明里口　三馬路國民旅館　法大馬路　老白渡橋堍北四川路同濟藥房　英大馬路泥城橋堍　三馬路跑馬廳安康里　麥家圈仁濟醫院　法界猪家寶安里三弄口　華英藥房　海寧路鑫德里隔壁　華英藥房

科別	姓名	評語
女科	吳梅巖	醇正無偏脉理尤精
毒門	林渭川	用藥醇正見效神速
女科女士	李蘭君	心思靜細藥理深遠
毒門	王雨香	精研樂理不尚新奇
內外科	陸稼軒	眼光獨具手法尤妙
毒門	汪家田	心靈手敏藥法如仙
內外	巢鳳初	神明家學尤集衆長
毒門	胡蒓香	臨症鄭重用藥穩健
毒門	王蓉甫	疏淪功深收效神速
牙科	徐景文	得博學士爲牙醫生
毒門	周文卿	去污滌垢神通廣大
牙科	謝錦齡	手法穩練心思靈敏
毒門	程文林	手腕靈敏識解精細
牙科	王蓉初	手腕靈敏西學最深
毒門	周鳴岐	手具靈丹信神於藥
瘋科	張愼甫	學有淵源藥法精妙
牙科	徐景明	博士歸來行道中原
內外科	鄭雪塘	宗法靈貽見解超妙

大馬路北浙江路口　三馬路胡家宅永濟堂　寶善街女子振業公司樓上　六馬路萬年樓西懷德堂　新馬路元昌里　三馬路小花園對門永壽藥房　一馬路石路西首平原里誦清堂　新北門內舊教場濟世局　六馬路萬年樓對門存濟堂　四馬路九和西隔壁　新聞路福鑫里三弄　三馬路大舞臺對門良濟堂　老垃圾橋南首　致遠街滿春坊口

東亞商社發行

新式綢緞顧繡罐頭食物化粧各品兼印五彩書藉仿單股票等類代慈谿精業廠所造各色頭等線襪照本批發社設上海法大馬路大自鳴鐘西首二百念四號深荷各界諸君惠顧無不廉價歡迎此佈電話四三三五號

廣

開設上海南市王家碼頭老馬路坐東朝西門面本主人自幼精究茶葉一項特往各省採辦異品各茶加工督製色香味三者無不精緻各帮批發必能從廉以副賜顧諸君雅意茲將通必需之品謹列如下以供顧惠採擇焉 西湖龍井 碧綠雨前 洞庭碧螺春 珠蘭

中國雙妹老牌

花露香油 生髮　玫瑰擦牙粉 商標雙妹　玫瑰香蜜　壹安罇圖

張麗華髮光可鑒古之美人以髮稱者不一而足本行深明生髮之理攷取各種鮮花虔製成油馨香爽滑能祛風養血潤皮去垢永保其髮烏潤無衰落之虞倘病後血弱產後血虧則髮亦如秋風禍葉零落堪傷無此油補養定必首如飛蓬寥寥可數豈不負此春年此油誠爲繡閣名姝紺臺妙品也 大樽五角 二樽三角 三樽二角 四樽□角

牙之爲患關繫極大蓋食品必先經牙齒細嚼然後傳之於胃間或牙縫留有食積又復胃火炁燒則口臭難聞牙亦因而枯黑脫落若平日不加刮剔則必罹沒齒之慘是則一生之抱憾矣然欲治標於既發尤貴妨患於未形本行之牙粉乃精心研究由化學選製若晨夕漱口時以之擦牙則齒垢可現瑩玉美觀且不僅留香於齒頰更能固根而去積永無牙患之憂也 惟近有無恥者以招牌做效本行欵式希圖壟斷此不獨於本行名譽有碍抑又欺衛生家之用貨者矣請認本行之註册雙妹嘜庶不致悞也 大號每盒二角 二號每盒一角 三號每盒六仙 四號每盒五仙

秋冬時風雨寒凍頭面手足爆拆用此密塗之自然油潤生香婦女調粉塗面其色嬌艷可愛并與肉相食不至爆拆也如男人用番一洗面或剃鬚後其面皮綳拆用此密塗之自然寬爽如常請爲試之 大罇二角 小罇一角 四安 四角

一號各種香水

花可娛情而悅心意香能辟穢以助芳妍可知花香者盡人所同好也然花之開落有時不無過後空留恨矣所以泰西各國取鮮花之精液爲香水使花去香存四時畢備本行尤採其精美者而盡其善現自製出如白玫瑰 白玉蘭 素馨 桂花 官粉 白蟾 茶薇 夜合 瑞香 鷹爪 素心蘭 水仙花 玉簪 茄士咩 臘梅 夜香 茉莉 紫蘭等十餘種皆馥郁宜人馨香壓衆一滴衣巾旬日不散且也羣芳萃聚從所好而購各辦備齊任尊意嘗試原庄問然悅目散買亦代裝璜 四安庄一花身二員 二安庄花身一員二角半 二安庄洋庄一員 一安半庄圓罇銀七角半 一安庄圓罇六角三 骨安沙枳每罇三角半 三骨安庄本枳每罇三角 散買每安士四角 骨安庄每罇銀一角

總發行所上海南京路廣生行

福來電燈公司

近年各處興創電燈各界歡迎電燈各國電燈壘出競爭但其中大有考究各界均要注意電燈泡永不變色用三千種電費之省早蒙中西人士許推第一本行德國最著名亞司令近因冒牌屢出各界受愚非淺有失本牌名譽請認明湖北路三百三十號即大新街四馬路口福來電燈公司無誤如公館行號要裝電燈電扇等均特別克已以答雅意

補血養腦固精健胃之強壯劑

精神丸的成績如何

陸軍衛生材料本廠報告書縮印

報告書

請託者 上海中法大藥房

第壹號 一種

一精神丸 第一大藥號牌

審查成績

外觀 本劑爲洋紅色有光澤橢圓形丸藥各丸重量不等平均約○四三四格蘭姆

成分試驗 一本劑着色料爲有機色素並無毒性金屬 二本劑丸衣含有炭酸鈣 三本劑除原方所開藥品外並無他種藥物

中華民國二年六月十七日

廠長 （簽名）

課長 張脩敏

審查員

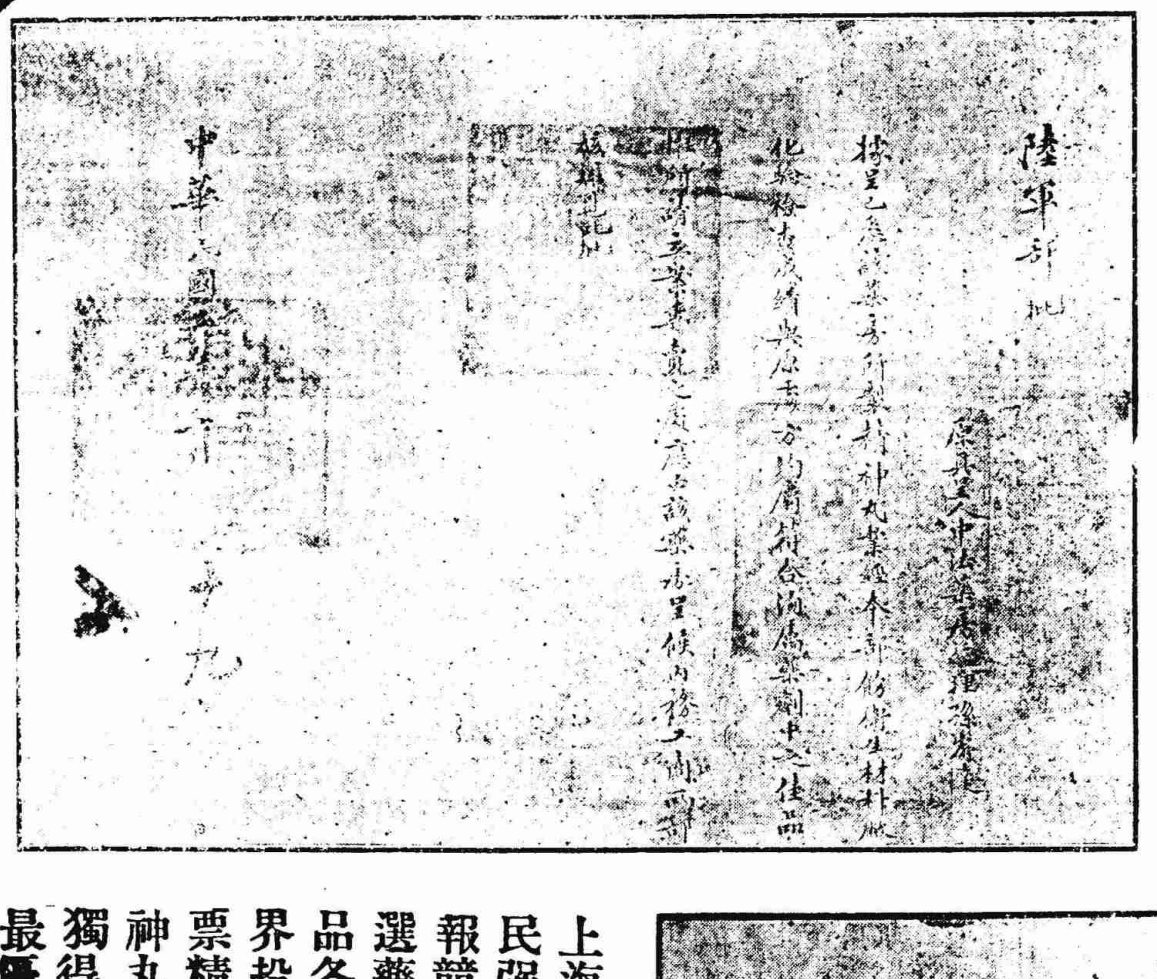

上海民強報競選藥品各界投票精神丸獨得最優等

本藥房精神丸荷蒙各界投票已得一萬五千九百二十六票在藥界中獨占最優等第一名之選足見信用之堅效力之大誠非言之虛謬也

價目

大瓶五元 每打五十元
中瓶一元 每打十元
購大瓶一瓶 贈小瓶六瓶

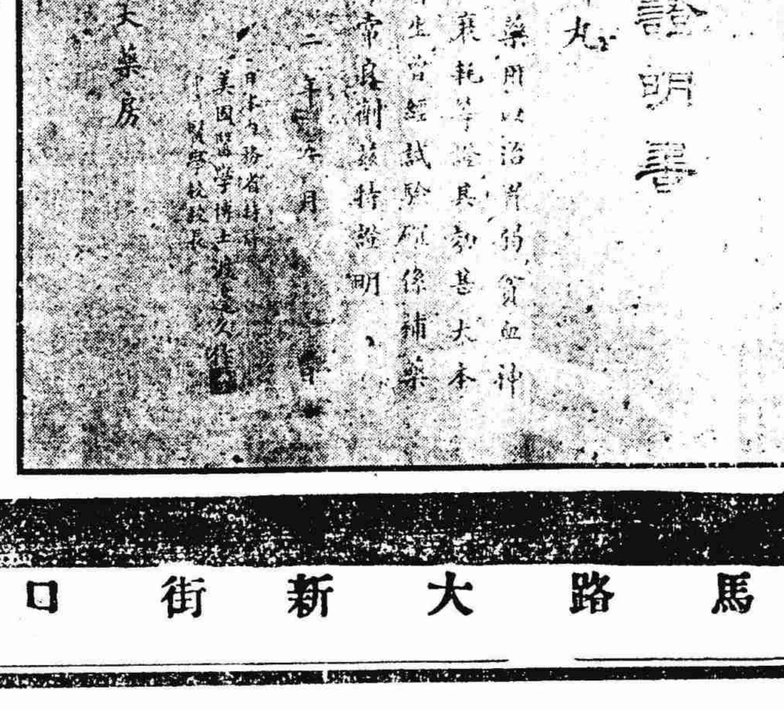

名醫實驗證（從略）

海軍總醫官許軍醫長唐云精神丸於身體虛弱氣血虧損及病後精力疲倦服之甚宜余等試之確有功效等語醫學士張云精神丸乃一種補血養腦健胃之强壯劑滋補而不泥滯興奮而不燥烈藥中並無毒汁等料有信用之補品

美國醫學博士日本內務省特許渡邊久作云精神丸於胃弱貧血神經衰耗等症證其效力甚大本醫生曾經試驗確係補藥中非常之良劑等語其餘尚有中東西最有名醫學博士一千七百餘人曾以精神丸治愈各疾如房事無能腦力衰弱精神疲敗血虧體弱夢遺滑精口胃不開大便乾結以及婦女痛經子宮寒冷諸疾均爲各方面來函證明獲愈者已達七萬八千餘人他如試服得效來函證明更不知有若干人矣足見精神丸之功效實有回天之大力衛生家不可忽焉

總發行所上海三馬路大新街口中法大藥房

精刊 新世界

本社創辦以來業經數稔篆刻之力爭上乘早蒙惠顧者所共許惟自文化日盛來社採備精美之圖章者亦日見增多本社對於圖章日求進步今特添聘鐵筆名家數位並在本廠及日本名廠添製大批圖章如翡翠水晶瑪瑙世牙橡皮金石等類無美不備以副賞鑒家之雅意於刊刻之迅速如蒙定刻可以朝定夕取式樣之古雅料質之堅實及定價之低廉尤其餘事幸各界乘察焉外埠函購七日寄奉

總發行所上海望平街新世界謹啟

君之舊疾及冬令[illegible]然又發當籌抵敵之策方無重度之患若以人造自來血補君之血虧體弱使君得稠紅之新血身健精強以禦枯寒暴發之疾今屆初冬適當防患未然之時也

冬令必發之疾如左

血衰氣虛　哮喘骨痛　腰痠鼻塞　滑精肢軟　畏寒盜汗　風濕人痿　腦悶耳鳴

商標

價目　大瓶二元　每打二十二元　小瓶一元二角　每打十二元

上海四馬路五洲大藥房廣告

保種聚精丸　治濁固精之聖藥

患遺精之症皆由腎水虧耗相火妄動或思慮太甚或酒色過度以致心腎不交或有夢或無夢均是精關不固之故有夢者謂之遺精無夢者謂之滑精甚者見色即流日久精面黃肌瘦腰腿痠軟四肢無力虛損勞傷由此而起若不早爲醫治將來根深蒂固恐成癱瘓之症後患無窮望愈甚難但滬上治藥雖多對症者實少推本藥房汪家田先生誠其究研心藥其中原委費盡苦心十餘年始得此良方直至去年秋季出而問世凡患此症者服之無不立見神效故題名曰保種聚精丸此丸功能固精益神滋陰補腎性之王道和平最奇若如夫婦同房之助陽補久服之者自能知本藥房之言非虛也輕者一料重者二料包可除根永不再發若能連服數料大補血氣諸病不侵精神百倍始後一舉成孕湯餅之喜筵預設可得每盒洋二元每料洋八元半料四元如若不靈原洋奉還如外埠函購郵政速妥信資自給郵票不收認明

永壽大藥房敦請汪家田醫生研究各種靈丸無不到病除藥因惟保種聚精丸一種但汪君留學外洋時早以悉心攷究良方按中西著名固之精妙合品配成丸因先生目睹現今時事多艱生靈塗炭若不挽弱爲强中國永無振興之日若要挽弱爲强者無非保種爲第一要務若要保種無非須要固精爲最緊要之事但此丸治精關一門屢試屢驗百發百中

上海英界南浙江路小花園斜對門　永壽大藥房謹啟

中國精益眼鏡公司

中國第一次自製托力克鏡片

本公司自製各種光學鏡片頗承各界交口稱美即西洋各國光學專家亦稱爲我中華民國獨一無二之新製品蓋非特驗目配光運機磨片量面裝架專門技術種種爲惠顧諸君所目覩即種種自製金銀各式鏡架亦無弗精益求精不敢以不對光之鏡片損人目光亦安肯以不眞實之僞貨自損名譽茲將本公司諸特色再佈於下（一）本公司電光驗目室及磨片各機坊可領客參觀以表新藝（一）本公司係專門技師所組織故不論遠近斜正散聚各光片凡東西洋家所能造者本公司無不能照造照配（一）光片既係定製自與光定貨後極遲至一星期亦必出貨（一）購辦現成貨不同然既配製中國眞金架包用包換（一）本公司爲便利購客起見特於自製金銀各架外添備西洋鋼絲及夾金兩種亦能按照各人面部裝配

上海南京路泥城橋東首　電話三千八百九十五號

請嘗廣華樓美味

本樓設三馬路大舞臺東首製各款新式中西菜品深荷各界稱許聯袂偕臨不勝厚意研究精聘蘇廣著名廚司加意精益求精價日異常克已謹伏祈惠顧無任歡迎謹將各款特色菜品略列

魚翅和菜（內用大碗魚翅並精美每桌四盆四碗）　新式中餐（每桌一元四小碗上選一品二碗一湯六中二品每飯桌五菜一湯）　魚翅大碗（內用魚翅並上選每桌四盆四菜看湯每桌七盆二元一角）　公司大菜（頭等六盆三角五分咖啡茶每客送二角）　衛生宵夜（每客五角）　風爐魚生　菜麵點心　日夜常備　即日上市　酒

中國自製眞金　全昌

托力克無邊眼鏡

本行開張以來歷二十年專售金剛鑽眞珠寶石自造各種金銀首飾眼鏡應市改良時刻翻新再品故一道係人生日用要中情特尊心研究悉得其離鼻獎今又新發明款機眼鼻眼鏡則無鉤耳搢痛推爲生痕故蒙各界歡迎片目光四顧自由一無不片及碰眼毛等情托力克光學各色格致品片均經並備醫士致驗有益目力論斜黑間電光驗目固不又有散直學光均可照配毫無光線表較正度數絲金銀差且價目公道所製金足絲眼鏡首飾皆用本少仍赤煉號備有用舊原路無可兌數劃一不二客設西[illegible]上海一馬路零四分蘇口電話七號[illegible]料配門外馬路

上海汽車公司特別廣告

本公司現有新式汽車出租出賣大車每輛可坐七八人小者可坐六人如蒙惠顧價當格外從廉本公司在英大馬路江西路四十二號電話四千零三十五號

敬謝永壽大藥房下疳散

患小便腫爛白濁横痃苦而下堪承舍親說上海小花園斜對門永壽大藥房專賣下身之藥不好包退包換故寄郵局各種洋一元連吃連敷十一天痊愈故而登報感謝　杭州中馬市街吳重遠敬謝

高德洋行

上海英大馬路三十六號便是

創製吒力克化學灣形鏡片

上海之製售眼鏡者有之西醫驗光者有之然欲得眞正醫學博士兼精光學者聞也惟小行獨擅其長設或諸君至別處驗光其費至少須自五兩至十兩若尋常配鏡架亦須付之價值小行爲便客起見凡除驗光分文不取倘貴客不請英語又有華人接洽而所售之貨皆美國最新之貨色俱備無美設碎諸君隨意選擇勿浪費銀錢購僞貨不僅牲一世之眼光而往往懷問津諸君幸勿草率從事

醫學博士費德雷　周憲章　華經理同啓

東京活動影戲園

（開設在美界乍浦路中西書院北首第一百十二號門牌）

本園開幕以來所演各片莫不光明新奇久蒙各界歡迎有目共賞故本主人不惜重金注意各國製造特色外洋風景歷史戰片異彩精探定情每逢滑稽續至全行更換刻已拜請五各界諸君新片臨觀之方知言不○光矣西二好牙風景○謬大交班脫氏眞理市一場華你在假吹湯萬氏順開把戲○變事武○○供○化愛技之謀○婦情說之發頭氏想命二財害懮本大報信

價目　頭等每位一角　二等每位二角　三等樓位一角

物質日進於文明工藝日呈其精巧處此商業競爭時代不有絕新美術何以挽利權之外溢而副　諸君之眼簾乎本號爲力求商務進步起見特不惜重資多聘良匠復悉心研究精製各種大小金銀器皿中西飾品如彈簧戒指圖書戒指鐲小照戒指圖書表墜彈簧圖書印色匣等尤爲特色其餘嵌寶手鐲撇針領針耳圈頸鍊金絲眼鏡等類莫不工精品美迥異尋常兼選辦金剛鑽石珠寶翡翠最新式吒力克樂水眼鏡片貨美價廉　諸君注意　鋪在英界河南路抛球場壹百念壹號

新民新劇社

在英大馬路東口第三號門牌

廿九夜開演佈景新戲

價目　優等一元　特等六角　頭等四角　普通二角　幼童減半　僕人一角　茶資一角　手巾小帳分文不取

逢星期日有日戲

客串羅士漫君

永鄰　雷音　寒梅　雙宜　子青　則鳴　瘦梅　石痴　樂風　尊雲　謂身　詠馥　靜鶴　惜花　素素　秋聲

恨生　敏新　警警　化佛　幼知　小雅　幻俠　楚鶴　病僧　清風　天曉　幼雅　警鈴　冷笑　崇秀　紹野　聰固

（全本青梅）

丹桂第一臺（洽記）

廿九日禮拜三夜戲

雙處（法場換子）　劉壽峯　八歲紅　張德俊　溪皇庄　（●探陰山）　粉菊花（○大進廟）　小楊月樓（▲白虎堂）　蓋叫天（▲十字坡）　楊瑞亭　潞安州　梅蘭芳　朱素云（二本）虹霓關　王鳳卿　取帥印

大舞台

十月念九日禮拜三夜戲

小沈秀（○浣沙計）　納紹先（▲草橋關）　眞小桂芬（○洪羊洞）　七歲紅　王永利　大收關勝　應寶蓮　小如意　鎖云囊　李春來　沈韻秋　賈璧云　義旗令　七歲紅　小林步青　全本鴻鸞禧　趙如泉（▲金錢豹）　沈韻秋　眞小桂芬　萬盞燈（七八本）（鄂州血）

醒舞臺

十月廿九日禮拜三夜戲

陳嘉棋　史紹亭　陸冰芳　富仙紅　第一伶　于振廷　林顰卿　小孟七（▲慶陽圖　○洪羊洞　女起解　行路哭靈）　蓋來春　陳永奎　劉春永　李百歲（全本）愛花史　白水灘　七審長亭　曹玉堂　宋志普　孟鴻七　小林顰　彭公瑾　李百歲　于振廷　李春利　陳永奎　惡家庭

共和中舞台

念九禮拜三夜戲

梅占奎　程鳳樓　趙彥求壽　四郎探母　曹冠芬　劉慧霞（人才驥馬）　金翠紅（○新安驛）　程繼先　陳嘉霖（收楊再興）　沈華軒（○冀州城）　白文奎　趙君玉　桑園寄子　雙四杰村　李永利　小金猴　何春升　全空城計　劉慧霞　白文奎　趙小廉　妻同　馮子和　趙君玉（▲惡）　宋玉珊　金翠紅　曹冠芬　黨報

新民新劇社

在英大馬路東口第三號門牌

特別廣告

新聘著名新劇大家

本社開幕以來每蒙一般愛觀新劇者致敬致殷既不惜重金迎聘名家復於本社新劇中求進步以冀得諸社會之贊許因此近時新劇之優勝者一皆爲本社所網羅如（漫士）（公俠）之生（笑儂）（琴心）（劍虹）之旦（鏡花）（夢覺）（雷音）（瘦鶴）之淨（丑）凡名家無不悉聘到社以光觀客之歡迎本社茲已定於本月初一日登場特此佈告唯希

新編特別連日好戲

初一夜　紅樓夢

此劇編經界限角立現場演其之爲作佳者遺事劇排於不時本已純高新破之想此當先爲場以配克登社習熟值實劇天傑歡劇必快

初二夜　可憐養媳婦

此社劇己編寫久之兒孤伶綿苦足惜者使動爲承容一女催再排爲一演種咽悲之現活慘翼鳴上呼愧其女特行界玆觀綏之湧本觀帥作者之淚不於之

初三夜　快嘴丫頭惡公婆

此劇爲家庭閑二盡形之活劇相摹給之逼語情心笑字之結果字刺科之以擊涕尋淚常盡家不之致人涕淋淚之眞寫親於集觀者盡

初四夜　黃孝子萬里尋親

此劇孝慕盛感當之史表雅賢貞之本社如世纂冊之錄誇以黃之童者有年幼之推人之泣孝下親胸不淚所得而洞沾之

初五夜　孽海花

此劇爲東臺夫著名之作傳林久爲人社中社員所特排演口已膾炙人口可爲藝界之大觀本有足鷩醒之想夢於往遊現一之不以鍾爲

賞格

本月上十三號東時華太興被皮內物如報挈洋人者百以食英馬旅號白[illegible]

存濟局

淋濁聖藥極靈極速

立止白濁丸　包醫男婦毒門　珠黃下疳散

此丸專治五淋白濁小便刺痛難忍尿管被濁糊閉淋漓日久不止苦累不堪若不速治身體虧耗淋濁久則氣血過損性命攸關此症或花柳染毒而來或行房事忍精所致餘毒未淨或體熱下墜亦有此症本局不惜工資照例監製爲丸能可利便止痛治濁固精服之無不立效每料大洋一元加料珠珀白濁丸每料大洋四元　本局專治　楊梅結毒　五淋白濁　橫痃下疳　楊梅瘋癱　魚口便毒　來局包醫　出立包單　限期過日　即還原洋　醫金藥資　分文不取　無論遠年　外科雜症　均可包醫　斷根不發　此散專治男婦楊梅結毒小便陰戶腫爛腐赤無皮日久不乾疼痛不止將此散揉敷患處立可止痛化腐生肌癒肉立能奏效每罐大洋一元內服珠黃掃毒丸內外夾功其效更快○橫痃魚口內消丸每盒大洋二元○橫痃魚口立消膏每張大洋一元珠黃掃毒丸每料大洋一元○若用輕粉水銀倒提涼藥合丸天誅地滅○近有假冒謹防留心請認明上海六馬路中朝陽萬年樓茶館斜對門存濟醫局周文卿醫生便是○各埠函購原班回件郵資自給

美大總統威爾遜名著

國會政府論

此書已請浙江沈允昌君翻譯不日出版特此預告

上海北京路鴻生里南華書局謹啟

海上廣[illegible]廣告　兼教男女學生概不取資以廣招徠

址決無延誤◎上海老北門外大街汪裕泰茶號◎英租界石路正豐街口汪裕泰茶號◎英租界四馬路望平街口汪裕泰茶號◎英租界南京路泥橋西十二號亞東製藥會社總發行

緊要新聞

◉立法與行政之消長（九）

▲京函昨晤某黨重要人談及時事據云國會已經停止行政照常開議斷無疑即使政府有意維持將與國民黨無關係之議員恢復資格足敷法定人數然或不願再就議員職或已行出京一時不能歸來是事實上仍難開會在政府方面將乘此國會停頓之中便宜行事簽押條約締結借欵修改法律於表面觀之似政事進行甚覺簡捷然人民權利受損其痛苦經久彌覺云云

▲楊度日前由青島來京特為議會事進謁總統痛論消滅議會之種種弊害且云解散國民黨不過招一部分激烈分子之怨毒消滅議會則並穩健分子之心而失之一有亂機則恐助亂者不但屬諸被解散之國民黨人矣前清末事可為殷鑒其影響所及於內政外交均有莫大之危險不僅使總統一人受獨裁專制之惡名已也總統聞楊氏之說大為覺悟惟現內閣恐議會死而復生將來不免彈劾之舉對於維持一節頗不贊成徐菊人到京即有一班熱心維持國會者往陳利害徐氏亦表同情遂謝絕行政會議長之任命屢次規諫總統自楊度痛論消滅議會之非總統已悔前受內閣之欺亦願徐氏居間調停使國會早日復開徐氏亦利用此機會從中斡旋論者謂將來國會復生現內閣必至動搖而徐氏出任總理雖屬理想亦於事實相應也云

被指派為行政會議委員之議員有數人先後辭不就任蓋為保持體面計不得不爾其他無論議員非議員大抵皆樂受委任十九日有魯省某委員面謁總統談話間總統對於行政會議絕未發表意見惟痛詆國民黨不休曰使予為中華民國總統一日必不使亂黨得志又謂國會立法如畫圖式政府則執行建築者必有良好圖式方有良好建築國會開會以來未聞所立何法尙不如去年參議院雖成績不良尙定得幾條法律至於司法獨立余在北洋時即力為主張及近思之則亦萬萬辦不到以人民程度不足故也現司法梁總長最為精通法學其對於吾司法不能獨立之說亦無甚異議但吾對立法機關無論如何決不任其消滅而使余被專制之惡名也

▲國會生命奄奄一息議者皆料其不能存續然近日維持說復活是又有一線生機但其困難已不可言喩其初總統取消議員輿論者集矢於內閣國務總理初猶示強硬之態度國務員或為不知以圖自免既而知不得下台乃密議解散蓋欲表示自已無權而使過歸總統總統知而不售其欺此解散說不行而維持派得以復活顧此說言之易而行之艱第一以如何方法使議會得足法定人數取消之議員法律上資格並未消滅候補者即決不能加入議會是非回復其被取消之一部分決無第二辦法第二政府欲維持國會恐一朝開會則初四日之命令及中俄協約之簽押決難不問縱使議員容忍不提彈劾又誰能為之擔保第三政府所欲修改之國會組織法國會能否照辦尙無把握即肯照辦而修正之組織法仍為一民選議會是民選議會之分子及性格與今之國會仍為二而一則政府所希望之圓滿服從依然達不到目的有此之難故政府今日對此之處置直無辦法國會竟為同樣之擱淺矣

▲此次取消議員在政府最初之希望以為不得開會之議員必負氣辭職彼可借口議會自已消滅而國務員不任其違法解散之咎矣不謂令下後議員竟寂然不動聲色政府乃知此問題不易解決而陷於困境矣乃有二三議員窺此機會揣摩意旨竟倡議辭職其被指任為行政會議委員者亦樂得辭議員而就委員外博清潔高尙之名內修援助政府之實其用意甚精巧也而多數議員則知其用心所在不為附和未知此外政府更有其他解救之術否

▲兩院議長為補發歲費一節向政府交涉已允補發歲費每人六百元但發三百元現銀三百元公債票云

▲質問書稿由黃君撰就送交衆議院秘書廳油印分送未被取銷之議員徵求同意後現聞秘書廳尙未接到願意副署之覆函黃丁兩君要求再開談話會冀到會者全體連署同負責任惟秘書廳謂據議院法質問書不須經院議公決祇須一人提出十人連署便可咨送政府有無再開談話會之必要須由議長定奪等語聞民憲黨對於此質問書多表同情將來連署第一名為丁君世嶧其餘進步共和兩黨之分子與民憲黨有關係者當能湊足法定連署之數云又聞此次主張提質問書者欲視政府答覆如何趨向如何倘答覆不得要領或竟不予答覆則相率提出辭職書以謝政府云又聞被追繳徽章證書各議員四百七十餘人中確與國民黨有密切關係者約百餘名均對於取銷之舉不置一詞視取銷資格為意中事不復辨白又知此舉萬無挽回之理客囊尙裕者早已出京約計二十餘人其餘皆檢拾行裝俟歲費補發即作歸計不望再作議員矣惟其中無辜株累者不下二百餘人對於取銷資格之舉異常懊惱如政府果不分別辦理則相率提出辭職書於兩院決不願受附和亂黨之惡名萬一政府以命令公布被取銷者之姓氏則于個人前程有礙故不能不先自辭職以謝國民現聞取銷有名者有一部分已聯合團體不爭資格而爭名譽謂政府再公布其姓名使儕於亂黨之列無異淵魚叢雀也

▲自國會法定人數不足兩院在若有若無之間世人之所著眼者均在此點至於憲法問題各省軍民兩界長官雖紛紛來電述其意見一般人士幾不復措意而總統府復有長電分致各省其內容略誌如下

（一）通飭各省都督民政長及各省會將憲法意見分別簽注尅日寄京

（二）通電各省都督及民政長調查四件

（甲）省議會國民黨人數若干有無附亂情事及曾否脫黨

（乙）省議會應行取消之人額佔全部幾分之幾

（丙）省議會國民黨員取消後其他各黨情形如何

（丁）備補議員召集之手續

限兩星期電復第一事則為議定憲法之嚆矢將來憲法之新草案即不出各省所簽注者之範圍第二事則藉以考查各省議會之情形直接以決定對於省會之辦法間接即以解決國會之問題兩星期中各省電復到京之時即國會問題解決之時而憲法之如何議定亦自有確當之辦法矣

茲將關于該會議之近息彙誌于下

（一）會議權限問題總統謂不宜侵入國會國務院職權之內凡不屬于國會國務院管理事宜在總統有權管理者即令其討論以便採擇蓋專為總統之諮詢機關也

（二）會議委員問題總統所派之員有不願就者進步共和兩黨議員亦決定不加入一人至於八旗各團體日前上書總統請求加入聞擬令其派出二人與議

（三）電令各省如有陳述意見即擬定說帖交由所派委員來京提議以期收集益之效

▲政府此次組織之行政會議本擬於十二月初即行開議惟聞政府方面所派之人內中多有不膺斯任者乃再改派他人詎意改派各員中亦有力辭不就者致前經擬定之日恐難如期開會並聞各員其辭不就任之內容係恐此項會議有侵及立法機關情事故行引避以保障個人名譽此等情形現被政府偵悉故疑將行政會議大綱先行宣布以釋羣疑

◉中俄條約正式宣布

關於外蒙古事件之中俄交涉確已於十一月五日雙方畫押互換兩國政府約定於二十二日同時宣布今由外交部特將漢文條文抄錄於下

關於中俄兩國對待外蒙古之關係業經大俄帝國政府提出大綱以為根據並經大中華民國政府認可茲兩國政府商訂如左

（一）俄國承認中國在外蒙古之宗主權

（二）中國承認外蒙古之自治權

（三）中國承認外蒙古人享有自行辦理自治外蒙古之內政並整理本境一切工商事宜之專權中國允許不干涉以上各節是以不將兵隊派駐外蒙古及安置文武官員且不殖民之事惟中國可任命大員偕同應用屬員暨護衛隊駐紮庫倫以外中國政府亦可酌派專員駐紮外蒙古地方保護中國人民利益但地點按照本文件第五欵商訂俄國一方面担任除各領事署護衛隊外不於外蒙古駐紮兵隊不干涉此境之各項內政並不在該境有殖民之舉動

（四）中國聲明承受俄國調處按照以上各欵大綱以及一九一二年十月二十一日俄蒙商務專條明定中國與外蒙古之關係

（五）凡關於俄國及中國在外蒙古之利益暨各處因現勢發生之各問題均應另行商訂雙方奉有本國政府委任簽押蓋印以昭信守繕具二份立於北京大中華民國二年十一月五日即西歷一千九百十三年十一月五日

聲明另件

大中華民國外交總長孫為照會事照得本日簽定關於外蒙古問題之聲明文件本總長奉有本國委任以政府名義向貴公使聲明各欵如左

（甲）俄國承認外蒙古土地為中國領土之一部份

（乙）凡關於外蒙古政治土地交涉事宜中國政府允與俄國政府協商外蒙古亦得參與其事

（丙）正文第五欵所載隨後商訂事宜當由三方面酌定地點派委代表接洽

（丁）外蒙古自治區域應以前清駐紮庫倫辦事大臣烏里雅蘇台將軍及科布多參贊大臣所管轄之境為限惟現在因無蒙古詳細地圖而該各處行政區域又未劃清界限是以確定外蒙古疆域及科布多阿爾泰劃界之處應按照聲明文件第五欵所載日後商訂以上四欵相應照請貴公使查照須至照會者右照會大俄帝國欽命駐華全權公使庫大中華民國二年十一月五日

聲明另件

大俄帝國欽命駐華全權公使庫為照會事照得本日簽完關於外蒙古問題之聲明文件本公使奉有本國委任以政府名義向貴總長聲明各欵如左

（一）俄國承認外蒙古土地為中國領土之一部份

（二）凡關於外蒙古政治土地交涉事宜中國政府允與俄國政府協商外蒙古亦得參與其事

（三）正文第五欵所載隨後商訂事宜當由三方面酌定地點派委代表接洽

（四）外蒙古自治區域應以前清駐紮庫倫辦事大臣烏里雅蘇台將軍及科布多參贊大臣所管轄之境為限惟現在因無蒙古詳細地圖而該各處行政區域又未劃清界限是以確定外蒙古疆域及科布多阿爾泰劃界之處應按照聲明文件第五欵所載日後商訂以上四欵相應照請貴總長查照須至照會者右照會大中華民國外交總長孫大俄國一千九百十三年十一月五日即十月二十三日

◉整頓關稅之近況

國務院總理以我國財政艱困難至此然長此不變將來自無挽回之方若此刻關稅尙能補救故決定以整頓全國關稅為第一步之政策茲將近日與孫總長所辦各稅情形探誌如左

▲洋關今昔之概情外交孫總長刻以籌畫修改海關稅率之始亟籌備入手辦法以便進行已將歷年中外所訂商約調查齊畢茲又飭屬將入口稅率屢經遞減及免稅之大概情形列表參核現該部業將此表編成茲誌概略如左

▲甲遞減之始末

（一）始訂通商條約至鴉片之役後進口稅百分抽十或十五

（二）英法聯軍後減至百分之七八

（三）自庚子後減至百分之三五

（四）革命以後滿洲通過稅三分之一其輸入內地者二分之一

（乙）關於俄約之免稅

（一）自前清光緒七年伊犁條約俄在蒙古通商不納稅

（二）塔城喀什噶爾約中規定十年暫不納稅

（三）至十年限滿又展至二十七年值拳匪之亂以致無稅

（丙）關於日約之免稅

（一）甲午後日船進口免稅至重五十噸者僅納一錢

（二）此口運至彼口無論何國均無稅

（三）日人購華貨出口只納出口稅一次餘悉免稅

立白濁茶

凡患白濁之人或因染花柳忍精而起見或謂濕入膀胱所致抑或身虧陰虛火旺一經房勞過度頓覺頭眩目花四肢無力以致夜間不能安枕皆因腎水虧耗心腎不交之故此症之起始則點滴繼則淋漓不休抑或小便刺痛出血痛苦難堪此茶服下卽能痛定濁止誠

中華雜誌出版通告

本雜誌業已脫稿准十一月一日出版全書約十萬餘言每册祗售大洋三角全年十二册定價三元半年六册定價一元六角郵費加一批發尤極從廉特此布告 上海溫州路六百八十六號 中華雜志社謹啓

止白濁葉

治白濁之聖茶也或煎或泡均可隨意此茶純用和平王道正藥煎汁和入茶叶之內並無倒提之類攙入如用烈葉雷殛火焚輕者一二盒重者三四盒保可斷根不好原洋奉還每盒三角每打三元外埠函購郵政妥速信力自給郵票不收

上海南浙江路小花園對門 永壽大藥房啟

接緊要新聞

▲**最近經過之談判** 孫總長以向來洋貨入口稅率名爲值百抽五實則以現在銀價核計不過百抽三四而已此次即使各國認可將舊稅整完亦僅只切實符合五厘刻既屆舊約期滿之時亟應乘機修改增加已達加抽五七之附稅故近日力期竣然進行茲據最近消息此案自經孫總長開始提出時駐京各使頗有表示不甚贊成者後見孫總長堅持甚力故有主張 准中國修改舊稅俾使實收五厘現又一致允爲隨時談判大約此次不僅達到修改其辦到加增亦意中事云

▲**稅則與幣制之關係** 國務院消息熊總理以中英改訂商約中日追加通商條約內均有我國宜定統一幣制以便通行於中外凡中外人民皆當視爲法定之貨幣以備完納關稅租稅及償還債款之用於是熊氏日謀改革幣制甚急以爲免致外人藉口幣制尚未改革使關稅約章不能修改茲已商知孫總長再與各使會議時外人如以我國幣制爲詞務須聲明我國改革幣制事在必行現正磋商改革手續且與關稅原約無涉勿任枝生節外云

▲**清查各省之國稅** 熊總理以各省之稅則亟待整理前已規定劃一章程內共八款五十三條電令 各省國稅廳妥爲詳細造報並發去新劃分之國家稅與地方稅細則並近年與往昔之比較表式令各省填註清晰以便稽核現又擬定由部派員分往各省實地調查因事關緊要已擬預計所查省分遠近限日查清以資考核以重稅政云

▲**整頓稅法之手續** 熊總理近日對於整頓各稅辦法已不遺餘力現又籌定整頓辦法手續八件探其內容分誌如下（一）廢止厘金（二）調查全國歲入稅欵（三）研究稅法（四）參考各國稅法（五）推廣稅務範圍（六）添設稅務學堂（七）斟酌土貨出口稅（八）預籌稅欵用途

◉改省爲州之區畫

▲政府現改全國爲八十三州本報已於二十四日要聞欄（四大問題之四大計畫）中爲列表登出且將直隸各州所屬之縣先誌以供衆覽茲更將各省各州所屬之縣續誌如下

▲奉天

瀋（治瀋陽）瀋陽 撫順 鐵嶺 開原 遼陽 遼中 海城 蓋平 復 本溪 金 營口 法庫 海龍 西豐 西安 東平 柳河 輝南

錦（治錦）錦 甯遠 義 廣甯 綏中 錦西 盤山 新民 彰武 鎮安

淥（治安東）興京 通化 懷仁 臨江 輯安 鳳凰 岫巖 安東 寬甸 莊河 長白 安圖 撫松

洮（治遼源）昌圖 奉化 康平 遼源 懷德 洮南 安廣 靖安 開通 醴泉 鎮東（兼轄哲里木盟之科爾沁六旗）

▲吉林

吉（治吉林）（吉林新名勿吉古國故曰吉州）吉林 伊通 濛江 盤石 雙陽 舒蘭 樺甸 長春 農安 長嶺 德惠 雙城 五常 賓 濱江 榆樹 阿城 長壽（兼轄哲里木盟之郭爾羅斯前旗）

甯（治甯安）（寧古塔新名會甯故曰甯州）延吉 依蘭 密山 甯安 臨江 琿春 東甯 虎林 綏遠 方正 額穆 敦化 和龍 汪清 穆稜 樺川 饒河 富錦

▲黑龍江

龍（治龍江）綏化 海倫 通北 餘慶 鐵嶺 青岡 拜泉 龍江 林甸 甘南 大賚 臚濱 安達 肇州 武興 呼倫 室韋 舒都（兼轄哲里木盟之郭爾羅斯後旗杜爾伯特札賚特旗及依克明安額魯特）

璦（治璦琿）呼蘭 巴彥 蘭西 木蘭 大通 湯原 鶴岡 璦琿 佛山 蘿北 興化 烏雲 車陸 春源 呼馬 漠河 嫩江 諾敏 訥河 布西

▲江蘇

昇（治江甯）江甯 句容 溧水 高淳 江浦 六合 武進 無錫 宜興 江陰 靖江 丹陽 金壇 溧陽 太平

吳（治吳縣）吳縣 常熟 崑山 吳江 華亭 上海 南匯 青浦 奉賢 金山 川沙 太倉 嘉定 寶山 崇明

淮（治清河）山陽 清河 桃源 安東 阜甯 鹽城 東海 贛榆 沭陽 灌雲 江都 儀徵 東臺 興化 高郵 泰 寶應 南通 海門 如臯

▲安徽

舒（治懷甯）懷甯 桐城 潛山 太湖 宿松 望江 合肥 舒城 巢 無爲 廬江 六安 英山 霍山 貴池 銅陵 青陽 石埭 東流 建德

徐（治鳳陽）（按徐州當鐵路之衝與鳳陽皆路線所經雖係兩省似應取交通之便改隸之）銅山 豐 沛 蕭 碭山 邳 宿遷 睢甯 鳳陽 定遠 壽 鳳台 懷遠 宿 靈璧 泗縣 五河 盱眙 天長 滁 全椒 來安 和 含山 阜陽 太湖 亳 蒙城 渦陽 穎上 霍邱

宣（治蕪湖）歙 黟 休甯 祁門 婺源 績溪 宣城 涇 旌德 太平 甯國 南陵 廣德 建平 當塗 蕪湖 繁昌

▲江西

洪（治南昌）清江 新淦 新喻 峽江 高安 新昌 上高 宜春 分宜 萍鄉 萬載 南昌 新建 豐城 進賢 奉新 靖安 武甯 義甯 銅鼓 臨川 金谿 崇仁 宜黃 樂安 東鄉 南城 新城 南豐 廣昌 瀘溪

江（治九江）德化 湖口 德安 瑞昌 彭澤 星子 都昌 建昌 安義 鄱陽 餘干 樂平 浮梁 德興 安仁 萬年 上饒 玉山 弋陽 貴谿 鉛山 廣豐 興安

贛（治贛）贛 雩都 信豐 興國 會昌 安遠 長甯 龍南 定南 大庾 南康 上猶 崇義 虔南 甯都 瑞金 石城 蓮花 廬陵 泰和 吉水 永豐 安福 龍泉 萬安 永新 永甯

▲浙江

杭（治杭縣）杭 建德 淳安 遂安 壽昌 桐廬 分水 海甯 富陽 餘杭 臨安 新城 於潛 昌化 嘉禾 嘉善 海鹽 石門 平湖 桐鄉 吳興 長興 德清 武康 安吉 孝豐

越（治鄞縣）鄞 慈谿 鎮海 奉化 象山 定海 南田 紹興 蕭山 諸暨 上虞 餘姚 嵊 新昌 臨海 黃巖 太平 寧海 天台 仙居

溫（治永嘉）金華 蘭谿 東陽 義烏 永康 武義 浦江 湯溪 衢 龍游 江山 常山 開化 永嘉 樂清 瑞安 平陽 泰順 玉環 麗水 青田 縉雲 松陽 遂昌 龍泉 慶元 宣平 景甯

▲福建

福（治閩侯）閩侯 福清 長樂 閩清 古田 羅源 連江 永福 屏南 霞浦 福安 福鼎 甯德 壽甯 莆田 仙遊 永春 德化 大田

延（治南平）南平 順昌 沙 永安 將樂 尤溪 邵武 光澤 建甯 泰甯 建甌 崇安 建陽 政和 松溪 浦城

泉（治晉江）晉江 同安 南安 安溪 惠安 思明 長汀 甯化 上杭 武平 永定 連成 歸化 清流 龍溪 平和 海澄 詔安 長泰 漳浦 南靖 雲霄 龍巖 漳平 甯洋

▲山西

并（治陽曲）陽曲 榆次 興 嵐 岢嵐 太原 文水 交城 太谷 徐溝 祁 清源 汾陽 永甯 孝義 平遙 介休 石樓 臨 甯鄉 平定 盂 壽陽 樂平

代（治代）忻 定襄 靜樂 保德 河曲 代 五台 繁峙 崞 甯武 神池 五寨 偏關 大同 渾源 應 懷仁 山陰 陽高 天鎮 廣靈 靈邱 朔 右玉 左雲 平魯 馬邑

豐（治歸綏）歸化 托克托 清水河 薩拉齊 五原 和林格爾 甯遠 興和 陶林 武川 豐鎮 東勝（兼轄烏蘭察布一盟伊克昭盟鄂爾多斯左翼一旗左翼之杭錦札薩克二旗察哈爾右翼四旗土默特）

晉（治安邑）臨汾 吉 洪洞 浮山 鄉甯 岳陽 曲沃 翼城 太平 襄陵 汾西 隰 大甯 永和 蒲 霍 趙城 靈石 永濟 臨晉 虞鄉 榮河 萬泉 猗氏 安邑 夏 平陸 芮城 新絳 垣曲 聞喜 絳 稷山 河津 解

潞（治長治）長治 長子 屯留 襄垣 路城 壺關 黎城 平順 鳳台 高平 陽城 陵川 沁水 沁 沁源 武鄉 遼 和順 榆社

▲山東

齊（治歷城）歷城 章邱 鄒平 淄川 長山 新城 齊河 齊東 濟陽 禹城 臨邑 平原 陵 長清 益都 博山 臨淄 博興 高苑 樂安 壽光 昌樂 臨朐 安邱 聊城 堂邑 茌平 博平 清平 莘 館陶 高唐 恩 冠 臨清 夏津 武城 城邱 惠民 陽信 海豐 樂陵 濱 利津 霑化 蒲台 青城 商河

魯（治滋陽）滋陽 曲阜 甯陽 鄒 泗水 滕 嶧 陽穀 壽張 汶上 濟甯 金鄉 嘉祥 魚台 蘭山 郯城 費 莒 沂水 蒙陰 日照 泰安 東平 東阿 平陰 新泰 萊蕪 肥城 荷澤 曹 濮 范 觀城 朝城 鄆城 平 城武 定陶 鉅野

萊（治蓬萊）蓬萊 黃 福山 棲霞 招遠 萊陽 甯海 文登 榮城 海陽 掖 平度 濰 昌邑 諸城 膠 高密 即墨

◉最近經營之二鐵路

▲**同蒲** 山西同蒲鐵路向歸商辦同蒲鐵路公司創設有年而進行甚緩鋪軌之路僅有十五里塡土之路亦祇七十里資本已竭工作復停全線觀成無日交通部爲張綏鐵路趕築將近大同隴海興工潼關一段亦與蒲州遙遙相接此兩緯線行將告成同蒲縱貫南北自應速圖綰合以利交通惟同蒲鐵路公司財力既已困窮工事又太延滯擬將該路收歸國有業經派員前往晉省與該省長官紳商籌議妥洽並經議會決 合約業已訂定刻正接收財產清算帳欵云

▲**膠沂** 政府以一千八百九十七年中德之膠州灣租借條約德國除獲有膠濟鐵路建築權外並附記由膠州灣至沂州之鐵路至一千九百十五年若中國不能建築時可由德國建之一條查由 膠州至沂州之鐵路於山東交通上極有關係而一千九百十五年轉瞬即到似宜早爲經營以免將來糾葛特責由交通部速將該鐵路定爲部營線並籌畫提前建築萬不可逾一千九百十五年之期貽德人以口實云

◉江陰叛軍大燒搶（四）

▲江陰函此次北軍焚毀民房大肆擄掠於事後切實調查並據軍界中人傳出消息其原因有二爰特錄之以供研究

（一）爲刼犯之原因 本月十三日江邑東門外金童橋地處金恒生布行被盜搶刼一案當時曾經鄉民追獲盜犯一名自解案訊辦後即供出北軍十三人在逃之北軍 恐被株連故有此十七日夜間之暴動希圖將該犯刼出以爲兩全之計

（二）爲裁兵之原因 北軍於前數日 聞得馮宣撫使國璋不日由甯來澄校閱軍隊汰其衰弱以留強壯等情曾恐被其淘汰窮無所之以至激成十七日夜間之暴動

▲有此二種原因該北軍於 起事之前先在營內鬨餉並要求給發皮衣費等項各級軍官鑒其情形跋扈難以理喩又不能以壓力對待祇得聽其所爲而已迨至十七日夜間赴北外大街 虜掠時營內各軍長佯爲不知曾恐蘇軍與水師 營出爲彈壓先將蘇軍與水師駐紮地派人四面圍住並於其門首設備槍砲以爲抵敵之計故是夜蘇 軍暨水師均未有一人到場攻擊也

▲江邑南門外係水陸交通要道有商店數十家此次 鑒於北外大街大遭北軍搶刼甚爲寒心 即由公民王君亦旦向君玉池等於十九日邀集本街各商家執事會議創辦民團以資保衛各商家均踴躍贊成當即訂立章程暫募團丁二十名於每日夜間分班輪流梭巡其經費分甲乙丙丁四級由本街商民照級認捐云

▲北軍虜得綢緞衣服等爲數甚鉅 一時殊難變價又無從設法運出祇得私儲營內現因 外間有赴營查贓消息曾恐被其搜獲以爲鐵証即將所虜之物於 夜間運至黃山砲台東面大石灣地處私行焚燬零星衣服等件則 賄通山下鄉民乘機變賣云

▲北外大街所有小本經紀之商店幸免於難者尚有數十家現因戒嚴之令經縣長業已取消似宜懸牌開市照常營業詎 被難之各商家以損失之欵尚未得行政長官明示辦法即囑令未經搶刼之店舖一律不准開市此亦要挾賠償之計耳

時評 二

◉列强關心國會（無射）

▲提出承認民國之理由

▲列强之承認民國也在國會成立正式總統舉定之後所以然者因中國有國會有正式政府方得成爲一中華民國而有承認之價值也

▲茲聞英美日三國公使質問政府中國此後是否須再開國會因各國承認中國係承認中華民國民國不能無國會云云噫自國會無形解散吾民受切身之影響而視之若無足輕重反勞外人之垂念嚴詞質問且提出承認問題其用意固可概見也不知吾民對此當作如何之感想耶而彼國務員尚昧昧然請於大總統謂五年內可施行軍政無須國會幸而大總統未之許也否則民國由正式而臨時列强承認亦將取消矣不其危哉

永壽大藥房專賣下身藥

本藥房敦請汪家田名醫研究各種靈藥無不立見神效所著名者如白濁丸下疳散黴瘡化毒丸十寶丹楊梅瘋痛水內外痔瘡小腸疝氣瘰癧疥瘡等藥丸服下立可當日見功屢試屢驗百發百中但各丸均由上選道地正藥配製並無霸烈之藥在內如用霸藥雷殛火焚異誠下部一切之聖藥也每盒一元 輕者一二盒重者三四盒包可除根永不再發不效原洋奉還以昭信實外埠信購郵政速妥

上海三馬路小花園對門永壽大藥房謹啓

各省新聞

黑龍江通信

◉齊璦電車之復活　齊齊哈爾至璦琿之陸路迢迢千餘里久苦交通不便去年俄人提倡創辦電氣車以便搭客運貨經前任璦琿道姚中愛縣謝愷夫兩君以於利權外溢當請准前任都督宋小濂由官商籌欵十萬盧布自行創辦乃招股不易加之官府又無的欵可撥事遂中止本年張觀察使壽增接任後又極力提倡仍屬無效故俄人本年決計實行張觀察使日前呈請省長委任原發起之姚謝二君協同組織務祈實行以保利權頃據黑河來函云現該處官商會議一次決擬所需股欵由官商攤派云

吉林通信

◉三姓墾荒發達記　依蘭至密山大道有大小五站皆係官道附近土壤頗佳該站距依城三百里左右實居要衝茲已派員至彼丈放餘荒並勘擇適宜地點出放街基以為依密兩縣交通適中之點政治農墾用作連絡機關

▲三姓自楊知事辦理清丈以來地方人士皆知注重荒務而公家亦有絕大進欵定議每丈放餘荒百晌須留出學田二十晌每荒一晌於荒價外加錢兩吊內學費五吊文餘一吊五百文悉充自治警務農務議董三會經費聞此次縣境共可丈出餘荒五六十萬晌學田當得十餘萬晌抽存學警等費在地方公益上約可得錢百萬餘吊僉謂此舉地方所得與國家增入直相伯仲惟人民擔負加重而將來荒價亦亘不能謂非援民也

◉華民又歌行道難　自東清鐵道俄站米沙子大刼案發生後凡哈長間立即宣布戒嚴命令又派兵一營在該站駐紮晝夜梭巡盤詰茲於十四五六等日該俄兵盤查旅客尤非常嚴緊即徒步行人肩負包裹亦一律搜翻有無攜帶危險物品冀獲槍斃俄人正犯昨拉林子俄站突有步行華人兩名被俄兵攔阻以不通俄語問答間自未免心生畏懼形色倉皇該俄兵即以其形跡可疑綁拿押解二道溝巴厘司看押迭經審訊均無口供而苦累已不勝言然俄兵如此搜查將來俄站往來華民殃及無辜殆恐不知凡幾暗無天日其斯謂歟

漢口通信

◉武漢報界之現狀

▲中報　漢口日租界發行之中報即前貝民報及民國日報兩社人所改組者迭經鄂中政府干涉該報經理張子維以政府之干涉不過以立案手續未完備所致日昨又聲明該報之宗旨請求立案准行十八日復經警察長批斥略謂查該報館前設英租界早經查禁停版有案昨又據漢口警察廳呈報該報設立日租界並未先在官廳立案擅行出報發售報紙宗旨亦不純正等語已令飭該廳會同洋務公所照會日本領事查禁出板該經理應即遵令停閉所請立案之處應不准行云云恐該報更不能重整旗鼓也

▲中華民國公報　武昌中華民國公報係鄂中政府機關在辛亥八月杪出版其開支皆賴政府之津貼現在鄂中實行減政主義已將該報館津貼取銷支持頗不易易遂於二十日停版

▲中西報　漢口中西報為本鎮資格最老者起義時以事停止發行至二年始謀賡續出版六月十五日出晚報一張迄九月十五日復發行日報併二為一於本月二十日舉行二千號紀念云

▲小報　漢口小報現在甚繁夥如繁華日報游戲報自由花花世界風月報捷報越報消閒報等共八家

◉嗚呼棗陽之生命財產　棗陽縣被白匪攻陷損失甚巨刻由該縣議商兩會確實調查并造列表冊三份於昨(二十日)呈請軍民兩府及省議會核查酌予撫恤以慰人心用將其損失詳細分錄於下以告留心時事者▲(一)傷斃人數之調查大東街七十名大南街五十五名大西街六十二名大北街三十六名書院街八十名大東關四十名大南關五十九名大西關三十二名大北關三十五名順城關二十二名共斃男女四百九十一名▲(二)受傷人數之調查大東街四名大南街一名大西街一百八十一名大北街一百三十三名書院街一百七十七名大東關二十二名大南關三十八名大西關五名大北關五十七名順城關三十一名共傷六百五十九名▲(三)財產損失之確數大東街七十五萬二千五百十五串大南街二十八萬九千六百五十串大西街二十二萬六千三百十串大北街四十九萬七千零八十二串書院街三十六萬七千一百七十串大東關二十二萬零五百六十二串大南關十一萬四千七百串大西關五千七百串大北關十一萬七千五百九十二串順城關四萬三千四百七十串共損失二百六十四萬一千五百八十一串▲(四)房宇焚燬之確數大南街二十八間大西關十一間書院街八間大東關三百六十七間大南關四百間大西關三十三間大北關六百間順城關二百六十二間共焚燬一千七百零九間

長沙通信

◉湖南公報停版再誌　湖南公報停版一般人議論紛紛一說謂該報十六日新聞四欄內不應載有都督用心高遠一條以致觸都督之怒致有勒令停版命令一說謂都督對於該報並無惡意其勒令停版者殆別有用意之所在殊非外人所得而知究之一切實情並該報亦難猜破而該報深恐外間謠傳以致憤事昨特發出號外一紙茲錄於下　本報遵都督令自十七日起停版十五日恐各界未知原委特據實宣佈本報十六日新聞欄內大員正法續誌一條∴大總統注意湘事一條中央電令財政一條都督整頓軍紀一條議平穀米價值一條取銷城牆雜梁一條遣散軍隊一條令查營長一條均係訪員所投稿件本當以有聞必錄報紙天職且勢亦不能一一調查故照稿登載是日奉警廳轉奉都督命令謂右條均係虛揑飭即更正并停版十五日按命令中所指各條除大員正法續誌內都督宣佈罪狀一條已見之告示都督大彰仁慈一條當繳館員面謁時已經都督承認外其餘各條應係訪員訛傳失實自當更正核實(已於十七號報端更正)因有停版命令不便發)並遵令停版十五日特此通告

安慶通信

◉查封房屋十二所　倪督以陳仲甫柏和臣附和柏逆首倡作亂破壞大局業經呈報大總統通令嚴緝務獲在案日前特飭警廳朱廳長將叛黨陳仲甫柏和臣所有房屋一併充公朱廳長遵即派總務科長王文靖切實調查逐一封充茲將王君所查封陳柏房屋計共十二處開明於下以供衆覽(一)現租開胡萬興銀樓自置鋪房一所坐落錢家牌樓(二)現租開凌雲堂大房自置鋪房一所坐落四牌樓西街(二)現租開集賢旅館市房一所坐落南門哈叭巷東口(二)現租開謙吉油圻自置市房一所坐落西門外正街(二)現租張子青自置市房一所坐落錢家牌樓(二)現租與殷月波自置住房一所坐落哈叭巷(二)現租與金壽民自置住房一所坐落哈叭巷以上房屋七處陳仲甫自置係原價不得其詳(二)現租鴻陞棧市房一所坐落大二郎巷(二)現租開天章福舖房一所係葉姓出典與陳仲甫坐落四牌樓(二)現租開萬益號舖房一所係葉姓出典與陳仲甫坐落四牌樓(二)現租聽明齋裕康兩號舖房一所係葉姓出典與陳仲甫坐落四牌樓以上陳仲甫房屋四處一係典於夏姓價洋一千七百元其餘三處係葉姓出典與陳之先人聞價銀約共八千餘兩然因年久未能查確(一)現租與桓靜臣住房一所坐落天台里西街以上一處係汪姓出典與栢和臣價洋八百五十元

南京通信

◉金陵之見見聞聞　▲省城警察廳長王桂林自即日(念四日)派警分赴各路調查戶口以備造就清冊並按家囑令倘有增丁婚嫁病故遷移者至就近警署報告云

▲前次添招土著警察一千名因報名逾倍故特嚴行考驗現悉王警長尚以此次列榜諸生作為外場再定於十二月一二三等三日上下午覆試以定正式及格也

▲甯垣重開戲園已紀前報茲悉將府東大街慶昇茶園略加修理改名慶樂擇於念四夜售票開鑼戲為男女合演下午該園請客堂會到者不下四千人尤以都督府中居多也

▲民立學校校長勒鈞不知何意呈請警察總局派警護衛王桂林警長駁斥不准云

▲衣業公所　萬玉樹等以兵災損失甚巨呈請行政公署准撥款項俾資周轉等情刻由韓省長批令俟銀行成立自行商借云云

▲丹徒縣知事于瑾懷與英領事反對遂以辭職

▲浦口江華農業公司總理羅普等呈請省長云墾地荒僻佃戶刁頑請飭縣給示保護酌添韓省長已指令江浦縣楊知事照辦

▲江甯縣之屬崇禮鄉各圩沼溝三年前有大生養魚公司漁業學校投資甚鉅旋因唐小魯索賄停辦近日該處三社公民易文波等又呈請左知事准以養魚之利興學修圩左知事已飭該鄉自治公所從速提倡

蘇州通信

杭州通信

◉議員被捕之原因　共和黨省議員沈朱軾(常熟人)前晚在閶門外武林仙家被捕一案略紀昨報據說被捕原因實為內亂關係現沈拘留警察廳署之招待室起居尚獲優待聞當時飭捕命令係由省長發下者其中尚有某某等七八人亦在被捕之列此間軍警機關當將沈獲到情形已電省長請示辦理今日(二十四號)尚未奉復又一說沈在鄉里名譽亦不甚好此次或受人暗地攻訐亦未可知至妓女武林仙等一併被累一屏必為人指作機關部砌詞告發所致否則無論如何荒謬亦決無似此辦法也

◉西子何可蒙不潔　西湖秋社自桌工告竣後該社中人早已風流雲散只留一老者蔡某駐社照看一切乃上月忽有秋俠之妹名珮卿者與一潑某潛來住宿因嫌蔡某碍眼大言恫嚇驅逐出社此真女界之敗類實貽秋俠之羞秋社諸人現雖星散惟有掌管西湖祠宇之責者豈亦聽其如此耶不出而干涉西湖祠宇衆多若將來各處效尤家属盤踞藏垢納汚不眞使西子湖蒙不潔耶

灌雲通信

◉淮北鹽商之窘況　淮北鹽業數年以來逐漸頹落本年太平等局鹽商僅收票販鹽價每引一錢至夏間鹽產不旺復遭潮災淌化存鹽無算票販因無資販運遂借口於鹽商無鹽既不捆運正綱又不接濟鹽價詎料秋間天氣亢旱各鹽趁此時機異常旺掃所收之鹽已足繳壬子正綱而有餘遂向票販催捆延宕數月迄未答覆若欲自運鹽官又從中作梗以致金融阻滯鹽商多典質餬口誠可憐也

◉蒼梧鄉之大搶刼　十三號上午十句鐘有悍匪李佩蓮高五禿等六百餘人由東西陬山至小板跳西渡港先搶灌雲蒼梧北鄉朱藏牛王廟金灣汪莊汪店等十九莊並燒燬房屋數十家刦去耕牛一百數十隻衣物無算幸東海派來仲昭琚部下二百餘名合駐防新縣鄉淸鄉連長王假部下二十人隨後追擊乃匪徒將所得之物由大股人挾之先行留下二百餘人與官軍交戰據聞匪徒斃二人傷十餘人而官軍王假部下死一排長傷三人云

鎮江通信

◉農與商交相困　鎮郡各鄉山田本年秋成失收迄今尚未得雨二麥約種二三成兼有蝗孽糧價飛漲人心惶惶今冬固已不了來春更難生活而市面生涯亦因之減色鎮郡現銀奇缺緊急至不可言狀查各項商務向例每屆九十冬等月各錢莊即放開期銀兩各綢緞廣貨行號即放開期貨物是以金融活潑商務繁盛不意本年自兵燹後銀根吃緊日甚一日雖經政商各界千方百計設法維持然卒無效果而開期一節竟至今並未開放商人失此活動因而受累者不可以數計云

◉句容之哀鴻徧地　鎮郡西南句容縣一帶向稱磽瘠之鄉不料自夏季至今又遇久旱不特秋禾顆粒無收卽二麥亦未播種一種無業游民紛紛倡議均稻而食其老弱不堪者已有轉死溝壑之象哀鴻遍野慘不忍聞聞當道已提議善後之策大抵不外振卹也

◉法政學校畢業記　鎮江法政學校於二十三號預科學生畢業邀請各界蒞校行畢業禮首由盧君潤州報告上年發起該校情形暨一年來維持景況次由陸君敏齋代表校長張君翼雲報告學生成績並發給憑單後由校長教員來賓各訓詞商團祝詞學員答詞畢即散會頗極一時之盛

◉新軍六營齊遣散　駐鎮陸軍混成旅前招之新兵六營刻已一律裁撤資遣回籍僅留舊部二營於二十三號奉張都督電令調往六合駐紮以資鎮攝而衛地方

江陰通信

◉假公濟私之哨長　日前有阜甯縣周姓商船內運板餅數條鴨蛋萬餘盤數十担荳餅三千塊食鹽六十餘斤此項食鹽係該船因有二十餘人恐一旦天變阻風沿途不能購買故早為預備不意陰曆十月十五日該船行經江陰出售荳餅而鹽捕營中哨一隊哨長朱炳金(湖南湘鄉人)帶領巡丁數名到船搜查藉名緝私代去篷上之[illegible]它線鴨蛋並食鹽等將船封入港內極意敲詐百般野蠻後經沙萬順行夥某竭力說情始允罰洋六十元該船無奈祗得如數照繳而該哨長猶恐生出意外並勒令寫罰據一紙至於船中失去各項物件百餘元則推諉不理該哨長既借緝私之名罰欵理應報公不謂此船一放該哨長竟與巡丁等將所罰之欵分入私囊噫民生凋敝如此而該哨長等尚任意勒索國家有法律在耶

江松通信

◉賭博為害閭閻　近來松城內外警局雖逐夜派暗探查拿賭博以為地方除害但該探拘拿極小之字迷攤唐寨了事其餘如東首之搖攤西區局門口之念一門及[illegible]字迷攤動輒輸贏數十元至百元不等害人非淺明目張膽一若當之營業(西一區局在嶽廟內為江最熱鬧之區且賭檯賭博時在白二三點鐘時)一無顧忌以致民間有頃言說者謂此種賭攤均有規費賄通上下可永保無虞實地方之一大害也

無錫通信

◉北軍過錫之騷擾　前晚七時許火車站到有第十九團北軍千餘名聞為馮軍長所部派往江陰駐防判兵者由火車來錫轉乘船開赴江陰當時縣知事署派警探人員前往照料而該兵士甫抵錫卽離隊結伴倘佯馬路一路逢人卽詢煙花間所在後至通運路啟新里某土娼家奪門而入該兵士等卽不問情由逕爾求歡土娼竟被强迫實行繼又有兵士數人至馬路後面禎祥內將繅絲女工强迫輪姦女工多被姦傷姦後卽揚長而去該兵隊軍紀全無不識該長官如何教育之也

經理堅固機[illegible]零星批發格外克己

本公司創設英租界北石路中市自運機器招集男女工人監製船牌各色線襪特分粗細兩種無論工商學界均屬相宜價廉物美本公司爲提倡國貨流通民生起見[illegible]

一向緣茶

此茶製成紅綠兩種紅者色赤性溫香濃味厚綠者色碧性平香雅味長飲之善能助消化生津液解煩悶壯腦力振食慾寬腸醒宿醉清齒頰爲衛生家無上珍品飲料中必需良茶每瓶定價銀圓壹圓每打銀圓拾圓[illegible]

汪家田醫生候診時刻一覽表

上中下午　虹口東貴方石路曲江里小花園對門永壽大藥房　門診一元　出診五元

請有牙患者鑒

竊惟人之牙齒爲言語所出飲食所入之軌道宜與人生性命相始終而不可使有損缺或腐爛者也否則言語有阻飲食有礙甚且牙疳牙痍牙癰與及口內各部種種之疾患均緣是而生喉痧一症亦發生於此跡其致此之由實因人每日早起滿口穢氣不以藥水洗刷積成牙穢此牙穢藏有從生蟲蔓延口內各部所致本醫局爲預防喉痧保護牙齒起見不惜重資採購泰西合於衛生上等之藥料用化學製成漱口藥精擦牙藥粉用此藥精藥粉可去牙穢用此藥精藥粉可固牙齦用此藥精藥粉可殺牙蟲用此藥精藥粉可除牙積用此藥精藥粉可免生牙病用此藥精藥粉可止牙流膿用此藥精藥粉牙齒至老不脫落用此藥精藥粉牙肉至老不緊縮牙之有患者用此藥精藥粉能止患牙之未患者用此藥精藥粉可以先免患用此藥精藥粉且可無慮喉痧之發現香遜鷄舌味勝龍涎猶其餘事與市上所售祇用粉及香料製成並無保護牙齒藥料相去誠有天淵之別也每早擦牙將此藥精滴數點於清水內用以漱口每瓶可用數月藥精每大瓶重四兩取價一圓中瓶大洋五角小瓶五分藥粉每盒五角並有本醫局常用治牙奏效如神之風火牙痛蟲蛀牙痛藥水出售每瓶五角均取同一藥本而已本醫局自

美國費爾特費爾牙科大學堂畢業考取博士文憑　開設上海經牙補牙鑲牙拔牙餘年凡妙奇難牙症西藥到病除奏效如神前清時王公貝子侍督撫將軍之有牙患者靡不延請醫治泰西顯宦巨紳及體面商人亦然謬承賜額登報交口頌揚光復後民國偉人如

伍秩庸溫欽甫徐固卿王采丞王鐵珊　諸公並將簽字諸員芳名

諸巨公亦蒙不吝齒芬登報稱贊並謂先生價值較別家爲昂亦固其所致一律歡迎貧富不壽常有因不能勉償先生之價而中止者**請少減其價以期普及**向不計及區區故謹遵諸公之請俾同胞不至向隅倘承賜顧　**減價八折**以酬惠顧諸君雅誼躉批從廉格外克己本醫生文憑經美政府認可並**志在濟世**

洋樓分局設上海四川路四十一號　總局設於南京路四馬路嶺南樓隔壁至於藥精藥粉亦　總辦前編斯利亞省總督統帶陸軍提督律例博士湛士畢法全體副總辦醫學博士

初魯士端學院兼牙科之藝學敎習文章舉人牙科博士哲學博士士驕魯廓人身理學敎習文學舉人醫學博士○遺般利士

習醫學博士顯利使富格物學化學金類學敎習醫學博士顯利般病源學衆用藥之理學敎習牙醫博士牙科博士藥物學敎習科舉人醫學博士牙醫博士敎

士格林辨

牙科博士徐景明徐景文謹啓

存濟局 周文卿

治白濁橫痃　小便腫爛

余酒後誤入花叢忽焉下身染毒初起尿管刺痛白濁淋漓不休患有二十餘天誤請無經驗之庸醫投以不相當之藥更劇於前小便管底竟爛其半兩旁突起橫痃便毒腫痛異常日益加重服藥罔效○嗣蒙我友指示六馬路朝陽萬年樓茶館對面存濟局周文卿先生專門擅長請爲包醫○當服先生秘製丹藥內調外敷立刻止痛未經一星期龜頭漲肉新肌立生橫痃魚口逐漸退消險症可畏全愈何速此眞先生當世名醫也○良用欽佩蓋滬上醫家林立丸散繁多試之竟無實效惟存濟局周文卿先生功效如神首推上海第一名醫也○先生祖居滬上九世於茲臨診百餘年苦心研究精益求精無論至重至危毒症四肢疼痛梅瘋癱瘓透頂爛鼻龜頭腫爛均可包醫限日全愈出立保單踰限不瘳可還原洋每日門診隨到隨看奏效神速醫資從廉　先生誓不用經粉水銀倒提升藥如用僞藥終身不振患毒同胞辛勿交臂失之該局秘製珠黃下疳散珠黃梅毒丸○立止白濁丸每盒一元橫痃魚口立消膏每張一元橫痃內消丸二元本埠北石路大興隆鞋號李坤浩白

立止咳嗽茶葉

夫咳嗽一症皆因受風邪而起問或頭疼背楚四股酸軟此乃皆由風邪內攻之故若不用散風去邪之劑日久變爲咳嗽但咳嗽者皆由風邪入於肺經遂成咳嗽哮喘氣急痰多一切肺患等症但其病春夏之際當可過去一交秋冬其病大發甚者日夜不能安眠痛苦難堪本藥房汪家田醫士製此茶以救世此茶服後卽能順氣化痰平喘止咳補肺兼生津液靈驗如神或煎或泡均可隨意誠治嗽之靈茶也輕者一二盒重者三四盒保可斷根不好原洋奉還計價每盒三角每打三元外埠郵寄郵政妥速仕力自給郵票不收永壽藥房啟

新開同和北號　舊歷十一月初一日開張放盤五天

本棧分設四馬路石路中石庫門面緣因老棧好貨豐盈爲廣銷起見提尖大小洋藥零剪躉批一律克己貨價不合包退包換特佈謹白

上海同和土棧存貨豐盈廣告

本棧開設上海寶善街竹生居對弄祥麟里石庫門面專運大小洋藥零剪躉批仍就放盤貨價不合包退包換諸翁賜顧認明本號不悞　謹白

香港回申老中孚土行擇舊歷十月十五日復開廣告

本行前在上海專售洋土四海揚名茲由香港移回舊地英界打狗橋北寶善街口朝西石庫門面開張自運原箱枯老小土貨選頂高價照港市批發劃一不二與別家低莊賤賣者不同現因申地土棧林立眞僞雜分凡貴客要採辦原莊小土者請向小行購買方知貨高價廉倘貨價不合係原封不動包退還洋如蒙惠顧須認地址仿冒當心八仙爲記庶不致悞　本行謹白

鄭仁記土棧聲明假冒

啟者近有無恥之徒假冒本號招牌仿單以次貨混充影射漁利實有碍主客及本號名譽今特在仿單後申明封口印改爲圓形圖記以別眞僞庶不負貴客之希望也　本主人升謹啟

注意上洋鄭治記北號土棧謹擇於舊歷十月初四日開張

本號由南市遷移法界洋行街分設英租界東棋盤街石庫門內坐北朝南東面便是親自督辦洋藥揀選烏雪密膏薄皮陳公零剪批發久已馳名如蒙仕商賜顧認明南北兩號別無分號庶不致誤　南號謹啟

上海新開隆茂土棧放盤廣告　十月初一日開張大放盤

本號開設英租界四馬路西薈芳弄坐西朝東石庫門面親自提選高莊大小洋藥謹於舊歷十月初一二三日開張大放盤三天貨眞價實童叟無欺如蒙貴客賜顧無不格外克己以廣招徠請認明本號招牌爲記庶不致誤本棧謹白

上海新開祥源土棧放盤廣告

本號向設漢鎮數十餘年自運大小洋藥原箱批售近因內地禁烟綦嚴故此移設上海英界南石路新普慶里底坐南朝北石庫門內添設門莊零剪藉此疏通存貨擇于舊歷十月初二日開張無論躉批零剪一律大放盤三天如蒙賜顧請認明本號招牌不誤本主人告白

上海豫泰土棧零剪放盤廣告

創設打狗橋北石庫門面已歷三十餘載自提大小洋藥原箱批售近因禁烟期迫而本號存貨豐原急欲出售謹擇于七月念八起放盤另剪以副諸君之雅意而符烟禁之本意如蒙賜顧認牌不誤

振泰土棧

本棧向在香港批運原箱出口銷售各省久已馳名今因銷售存貨起見特設分棧於上海寶善街王大吉弄內新廣福里朝北石庫門門牌提尖大小洋藥門莊零剪批發比衆格外公道如蒙貴客惠顧請認明本棧招牌庶不致誤

同昌成記土棧批發零剪格外放盤廣白

本棧向在香港專批原箱出口已歷有年茲因禁運特分期近設上海麥家圈東尚仁里第三百十七號內開張自運大小洋藥門庄開剪零躉批發均照港市出售貨揀頂尖價亦相宜格外放盤脫貨起見如蒙賜顧請認明本棧牌號庶不致悞

上海同茂土棧開張放盤三天廣告

擇於陰歷九月十七　本棧向在浙平親提大小洋藥原箱批發歷有年所嗣因奉令禁烟遵諭止售而申棧存貨堆積尚豐現在限期緊迫故於上海英界棋盤街三茅閣橋北首坐西朝東石庫門內特設門莊零剪批發格外放盤以期早脫存貨而符禁烟本旨各界惠顧一試方知貨眞價實誠信不欺請認明地址招牌庶不致誤　同茂土棧謹啓

石路中市同芳里內　同泰土棧擇于十月初一日開張大放盤三天

本棧向設松江漢口各埠設棧批發親提原莊大小洋藥零躉批發荷蒙各界諸君贊譽而本棧存貨豐盈故移上海並在四馬路北首石路中市同芳里內特設門莊零剪批發格外克己非爲牟利以期早脫存貨耳如荷惠顧一試始知實事求是務請認明地址招牌庶不致悞

爲歡迎惟文不副實者則勿勞枉寄焉

[illegible]本書出後不獨政學界中所必覽視爲民國血史之粉本凡我同胞有景仰英賢研待人史之心志者均宜案置一編早晚讀之足以見締造共和之不易而爲民流血之偉不獨血性可矜且英雄自有眞亦各有不朽之道可爲後人法焉先出第一冊西裝精印價洋八角分售處棋盤街掃葉山房中華圖書館四馬路國華書局各省大書莊

發行所青島路九號朝記書莊啟

上海元盛土棧廣告

開設西棋盤街萬濟當弄內朝東石庫門內即寶善街奇珍居後面親提原莊大小洋藥貨眞價廉零躉批發童叟無欺謹涓**舊歷九月初六開張仍舊放盤**如蒙惠顧無不克己請認明本號地址招牌庶不致悞　本號謹啟

上海法界公泰土莊新添零剪放盤廣告　擇舊歷九月十七日開張

本號開設法界老永安街永安里石庫門面專辦頂尖大小洋藥零剪批發格外克己如蒙惠顧請認明本莊牌號庶不致誤　本莊謹白

上洋餘盛土棧特別大放盤

本號開設上四馬路西薈芳弄內坐西朝東第四石庫門內專辦頂上大小洋藥零剪批發格外公道如蒙賜顧請認明本號招牌庶不致誤　本主人啓

上海同茂土棧大放盤廣告

本棧向在浙平親提大小洋藥原箱批發歷有年所嗣因奉令禁烟遵諭止售而申江存貨堆積尚豐現在限期緊迫故於上洋英界棋盤街三茅閣橋北首坐東朝西石庫戶內特設門莊另剪批發格外放盤以期早脫存貨而符禁煙本旨各界光顧一試方知貨眞價實誠信不欺惟請認明地址招牌庶不致悞　同茂土棧謹啓

上海印度洋藥公司廣告

本公司向設香港自往孟加印度採辦大小洋藥已歷有年今爲烟禁森嚴存貨豐厚故分號於上海英租界西棋盤金隆街石庫門內加增零剪批發原箱斤頭貨眞價實童叟無欺　謹擇於陰歷九月十七開張大放盤三天以廣招徠如蒙賜顧無不克己請認明本公司招牌庶不致悞

新開上海成大土棧廣告　謹於舊歷九月十七日先行交易　門莊另剪格外放盤

本棧開設四馬路中山西路口專運大小洋藥零躉批發以廣招徠如蒙賜顧請認招牌號不悞　成大土棧啟

上海原餘土棧開張廣告　月初一日開市放盤三天

本棧開設英界四馬路大新街口坐西朝東洋式門面提選大小洋藥零躉批發並製各種公煙零挑原匣均皆比衆公道貨眞價實童叟無欺以擴招徠如蒙賜顧請認本號招牌庶不致誤　本棧謹白

上海晉大土棧廣告

舊歷五月初六日開張大放盤三天本號開設英界五馬路寶善街中市坐南朝北石庫門面專運大小洋藥貨眞價實謹擇於舊歷五月初一日開張門莊零剪躉批一律大放盤三天以廣招徠如蒙貴客賜顧則請認明本棧招牌庶不致誤　本棧謹白

上海裕康土棧聲明假冒

本號開設英租界五馬路同芳居後弄石庫門面交易數十餘年所售大小洋藥貨眞價實遠近馳名久蒙貴客所讚揚近有無恥之徒將本號原包上之招牌紙揭下復包假土魚目混珠欺騙主顧本號特於九月底起在原包上加蓋驗明封口細察假冒騎縫圖記分別眞僞以杜假冒祈賜顧諸君注意爲荷　本棧主人謹啟

上海新開怡大土棧廣告　謹於舊歷七月十三日開張　門莊另剪格外放盤

本棧開設四馬路中西會坊內專運大小洋藥零躉批發以廣招徠如蒙賜顧請認牌號不悞　怡大土棧啓

上海作新戒煙醫院

本院首先成立戒除烟癮者已不下數千人本院總醫生徐生蒙君復與同學美國路師醫生及楊振新醫士研究半載始發明一種戒煙良藥不論男女老幼烟癮大小能包一星期戒絕毫無痛苦且無他病發生屢試屢驗其効如神快班包七天完全戒絕每人計分四等特等洋一百元頭等洋八十元二等洋六十元三等洋四十元普通功二四星期戒絕計分三等每日頭等洋三元二等洋二元三等一元本院醫生於九月初一日起仍在本院診治內外病症每日上午九時至十二時下午三時至六時候診門診一元出診面定務須附近同胞速臨本院戒除脫離黑籍爲幸路遠酌加恐未週知幷以佈告　住英大馬路拋球場蔡同德對門恒升里

軟弱病婦絕妙靈丹

歐君晉南爲香港文咸街十一號門牌岐豐南北行之夥友常深感韋廉士大醫生紅色補丸治愈其妻數月之病患茲將其來函錄左云

余妻自于歸後常多疾病屢受月信不調之苦有時遲至十禮拜之久稍食微物便卽嘔吐腦筋衰弱異常不能任其獨居當其未病之前余曾服韋廉士大醫生紅色補丸而得奇效故余亦以是丸與之試服數瓶之後體漸復原服至二月竟覺身軀強健如于歸時矣

醫治婦科各病及男子陽萎不舉血薄氣衰諸虛百損腦筋衰殘男女胃不消化風濕骨痛再無他藥有如**韋廉士**大醫生紅色補丸之靈效者也是丸凡經售西藥之處均有出售或直向上海四川路八十四號韋廉士醫生總藥局函購每瓶大洋一元五角每六瓶八元郵費在內函索中華樂日小書不取分文

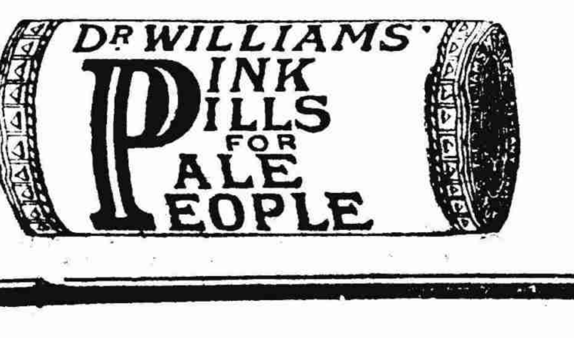

本埠新聞

◉謠言中之製造局（十二）

▲昨夜之特別戒備

▲鄭鎮守使日前有電一道寄呈袁大總統內容係詳陳連日滬上匪徒散布謠言商民驚恐情狀並布置防範及銷滅謠言各辦法甚爲詳盡昨日鄭君奉到**總統府復電** 對於鄭君設施頗爲**嘉許**云

▲鄭鎮守使風聞市間匪謠日熾竟有二十五號晚間炸彈隊出發等種種駭人聽聞到處傳佈以圖謠亂人心乘勢搶刼財物當經令飭軍隊及海陸軍警察按段扼要防維以備不虞在案誠恐黨匪有勾結土匪肆擾地方爲撥草驚蛇之計防範不得不嚴爰於**昨日起又加緊防護**爲阻截匪勢穆警廳長亦即督飭長警偵探警備隊等在火車站周圍相距製造局不遠之處各要隘一帶巡邏保衛極爲嚴密凡有客商之 **乘末班火車由杭返滬** 者**槪不許南行** 以免匪徒混跡

▲近日製造局一帶匪謠改定二十五號亂黨炸彈隊攻擊該局等說迭次發生種種謬言致由該處軍隊加緊防範在案鄭鎮守使以昨爲二十五號匪謠攻局之期已屆雖匪徒斷不敢再來擾害惟恐該處一帶商民懷疑驚慌特於昨日令飭海陸軍警察隊長辛桂芳愼加戒備傳諭所部 **兵士禁阻請假外出** 無論上差落班 **一律佩械通宵伺候** 一面傳令第一第二兩營是夜**東西兩柵門** 入晚 **加早鎖閉** 阻止交通而昨日 **遷居者仍絡繹不絕**云

▲第十三團團長臧和齋君茲因江陰兵變滬上謠言不息戒防嚴緊除督飭各軍隊竭力防護外尤恐各軍操法生疎特昨晨七時督率**第一第二第三營**魏周高三營長偕同排長兵目人等齊赴西砲台親自督同 **操練各種槍砲陣法** 畢仍令各軍備足子彈分紮各防處嚴加巡防云

▲前製造局練鋼廠工匠**錢大**於今夏戰時曾糾黨小路子等搶刼局旁鄧姓銀洋物件現由海陸軍警察隊長辛秀山君於昨日清查戶口時將錢大查獲研訊據供認前在亂時搶刼不諱當即禁押稟奉鄭鎮守使諭令判送上海地方檢廳 **遞解高郵原籍**懲辦云

◉雷鐵生案果然取銷

中央政府前在英公廨控閩人**雷鐵生** 即（雷家駒）製造炸彈圖謀浙省獨立並在杭垣充當警察存餉等情一案由廨迭次預審終結判雷押候會商堂諭訂定禮拜二（即昨日）上午十時宣佈飭遵各情已詳本報昨已屆期老閘捕房捕頭仍派一號西探副目（考而）華探顧阿根並一百三十四號西捕懷鉑與四百七十號三道頭華捕將雷押乘馬車護送至廨 **原告政府代表**高易郝瑜璣司律師暨**被告雷鐵生代表**穆安素聖文費信惇三律師相繼到堂候示至十時奉王襄讞會同美副領事强生君升座正式刑庭即奉**王襄讞宣佈堂諭**曰中政府所控被告**刑事案三則**（一）在上海地方違法通同**製造貿易並裝運炸彈** （二）于八月間在上海地方串同他人製造並貿易並**供給炸彈于他人** 意圖犯罪之用 （三） 於八月間在上海地方**以謀叛之宗旨**而串同他人使用或**教唆使用炸彈**並發恿作亂**証據未能充分**應援照刑訴律第三百四十六條第四項律文**諭知無罪**云至中政府續控被告於辛亥年九月三十日在杭垣政事部充當警務科長時以警務名義行其職權 **將警察存餉**洋七千五百二十元五角內之六千一百三十四元五角**違法侵吞私用** 觸犯民國刑法一案 **候再商核** 諭畢在華文解單上簽判後 **美領强君譯諭**曰此案迭次預審供詞明晰所控案由 **證據均未 充足兩案應即註銷** 遂在**洋文解單上簽判** Both cases dismissed 雷鐵生 Relesed 捕房遂將雷帶下照美領簽判執行 **當堂將 雷開釋** 雷卽乘坐轎式馬車出廨而去

◉淒風苦雨高昌廟

▲無告者豈獨周李氏哉

高昌廟附近一帶前遭兵災房屋被燬財產損失者比比皆是雖經兵災事務所派人調查撫卹直至前日始行傳知災戶前往領取卹欵而災民各值此天寒衣食失所之際得聞此信無不欣喜乃其中尙有大謬不然者有災民 **周李氏寡居多年** 有子一 尙未成丁其坐落營盤路念四保十二圖 **樓房兩幢披房二所** 母子專靠以度日 亦於前次 **被兵焚盡** 專望撫卹按照前日具知事所頒章程給償尙可苟延性命不料至兵災事務所領賠欵票以該屋值洋只九百餘元故 **賠洋一百二十元** 尙須還人押租洋四十元而所欠人應還之欵甚多自知不了 **自縣署出一路號哭而歸** 聞者均爲之淚下**至家後終日不食** 後經鄰居解勸請地保錢榮生代爲設法再稟縣知事轉求鎮守使 **以九百餘元之損失賠償一百二十元實欠公道** 懇請再予補償若干以濟困難刻稟報進呈不知能邀允准否

◉北西藏路又出暗殺案

▲汪玉水被擊 前晚（卽二十四號）六點餘鐘有 **年逾而立形似上等社會之人** 行經美租界 **北西藏路** 猝遭暗殺被人 **連擊三槍** 彈中右肋兩槍腿部一鎗當即痛極倒地祇因該處僻靜行人稀少以致當時並未有人知覺兇手得從容逃逸迨後由巡街捕走差至該處查見立即車送捕房由捕頭詰問時因傷重不能開口僅以筆書湖北人**汪玉水** 後復書爲 **戴天冠** （據人傳說卽係戴天仇未知確否） 捕頭因見傷勢甚劇卽命轉送同仁醫院求治並立飭中西探捕前往出事地點檢查緝兇外一面用電話通知各捕房並因該處接近華界立卽 **通知閘北警局** 一體派探查緝

▲鎗彈深陷入內 被擊人由捕送入 **同仁醫院** 卽據中西醫士驗得有兩槍洞穿 **一彈已陷內部** 當將傷口用藥敷治外並設法鉗取未曾穿出之槍珠無如已 **深陷入內** 不易鉗取故尙未取出因卽命送入三層樓七號病房內設法救治迨詢其因何被擊而受傷人因 **傷重仍不能開口** 無從得其眞相旋由捕房另派印捕一名駐守病房門口槪不准探望之人入內以昭愼重惟聞醫生云 **傷勢極重** 恐不免有性命之虞云

▲拘獲嫌疑人 當出事後滙司捕房立派二百十九號三十二號兩西探一百六十二號西捕五百四十二號華捕及華探嚴桂金等至出事地點檢查當 **查獲嫌疑人劉金標錢黃氏** 二人帶入捕房分別收押昨晨由捕將劉及氏解送公堂先據華探陳金桂稟稱劉係山東人充當美捕房一百九十九號 **華捕** 錢黃氏住居北西藏路一百四十四號門牌查與 **此案均有關係** 爲此拘案請訊質之劉與氏 **供詞支吾** 因奉王襄讞商之美副領事强君判令分別還押候被擊之人傷勢如何並查 明下禮拜二再行解訊

▲中西官之訊供 迨至午後三點餘鐘公廨王襄讞會同美領强君乘坐馬車至同仁醫院察看汪之傷勢抵院後由醫生導入病房並由捕房帶同劉捕與錢黃氏到院令汪辨認經汪認明 **與劉捕錢黃氏等同居無訛** 遂屏退旁聽中西官向劉捕與黃氏 **秘密研訊** 所訊情形於此案 **頗有關係未便宣布** 中西官訊畢諭着探捕將劉捕與黃氏帶回分別收押遂乘馬車分道返署

▲又一訪員之報告 又一訪函云湖北人**戴天冠** 前晚六點一刻鐘行經虹口北西藏路突有住居該處一千四百四十五號屋內之**曹達甫** 卽曹大坡持孛郎寗手槍向戴連開三槍彈中戴之左腰彈從右背穿出左腿亦中二彈戴痛極倒地兇手卽乘間逃逸當由一百二十一號西探（其文司）華探目楊掌生包探嚴桂金聞知赶到肇事處查看畢卽追拿兇手已經不及卽回稟捕房捕頭卽偕 （其文司） 西探及楊探目並三十二號二百十九號西探一百六十二號西探五百四十二號華捕前往北西藏路將兇**手之姘婦錢黃氏並二房東華探劉金標** 一併拘入捕房一面將戴車送同仁醫院醫治當由醫生將戴腿上槍珠鉗出而捕頭卽據情稟明麥總巡通飭中西探捕嚴緝正兇務獲解辦捕頭至醫院向戴詳詰情由詎戴閉口無言惟索紙筆寫出伊是湖北人兇手係渠素來交好一時 **紛傳受傷者卽戴天仇其實非是** 昨晨將錢黃氏劉金標解送公堂奉王襄讞會同美强副領事升坐研訊先據中西包探上堂稟明昨晚卽（二十四日）六點一刻鐘北西藏路發現暗殺案受傷者名戴天桂卽戴天冠現在同仁醫院醫治兇手已逃故將兇手之姘婦及二房東劉金標拘案請究中西官核供會商之下判氏與劉分別還押候察看受傷人之傷勢於下禮拜二再訊至午後三下鐘王襄讞與美强副領事乘坐馬車至同仁醫院三層樓七號病房內而捕房中西包探亦將錢黃氏及劉金標解到王襄讞卽向戴詰問據供年二十二歲湖北人 **先入革黨繼在湖北都督府管帶軍隊今已取消** 故此來滬祇有二十餘天借居北西藏路華捕劉金標家 **兇手曹大坡亦同居一處** 昨晚不知因何曹開槍轟擊實難知其底蘊餘語甚長因 **關防嚴緊不能細探** 中西官詢畢見戴傷勢甚重諭令善爲調治遂判劉金標與錢黃氏分別還押遂乘車分別回署而捕房查得住居洋涇浜 **全發棧 六十七號房內之某甲與是案頗有關係** 故派中西探前往詳查 一週而返

◉日商催索借欵

▲不知廣潮幫何如

陳英士任滬軍都督時曾向日商三井洋行借欵七十萬還過七萬 **尙該六十三萬** 經該洋行屢向財政部催索迄未清還（曾誌前報）茲悉三井洋行日前接到 **財政部** 來電 **請再展緩** 該洋行以該借欵 **合同早已逾期** 礙難再緩事關信用財政部應負其責聞已遣派妥人 **晋京向財政部催索**矣

◉軍艦堵截亂兵

陸軍部段總長因 **江陰變兵** 四竄刦掠擾害閭閻鎮江爲長江下遊要衝誠恐該變兵竄入爲害當己電致南京張都督派得力軍隊堵截外特電海軍總司令李鼎新君速撥 **聯鯨江貞兩軍艦 赴潤江停泊** 以資鎭懾該兩艦現已啟程開往矣

◉勗哉萬竹小學

▲市立小學之模範

縣知事第三百四十五號訓令案奉江蘇省行政公署訓令內開教育司案呈卷查省視學 第一屆視 察報告據稱**上海市立小學之最優者** 當推 **萬竹初等小學校** 茲將該校內容分述如下 （一）編制 **全校生徒八百五十餘人** 分男女兩班 **男子部** 凡八學級內附設商業科二級 **女子部** 凡六學級內附設補習科一級全校共十四學級各級生徒數最多者達七十人以上年齡學力頗能整齊（二）教授 男子部男教員任課女子部女教員任課 俱用 **級任制** 男子部修身注重實踐不用課本爲法甚合視察之日適天雨王顧二教員課一年級修身卽以安置雨具等爲教材親切有味趙教員授一年級國文亦能注重應用商業科普通各科按照高小程度關於商業者現授廣告術簿記及應用尺牘所見陸教員授一年級國文態度安詳講解明晰女子部葛教員授一年級國文教態活潑且注意於直觀指示補習科李教員授算術課演式講解均能純熟（二）訓練各級 **管理監護由主任教員分任**每日輪值三員與生徒共同游息訓練宗旨注重 **實際的陶冶** 不用具文之規則生徒於教室內能整肅游息時頗活潑進退動作均有秩序訓育有素可見一斑 （三）設備 **校舍係特建** 面積寬廣光氣合宜男女分爲兩部以竹籬隔之亦各異其方向等語查是校生徒發達編製整齊教授管理均能合法足見該校校長**李廷翰深明教育富有經驗** 處理校務井井有條延聘教員均能稱職亟應特予獎勵以示勸勉合行訓令該知事傳令嘉獎並徵取該校校舍平照圖及李校長攝影呈候登入省教育行政月報俾各地方之辦學者得以聞風觀感焉等此令因到署奉此合行訓令上海市總董轉致萬竹初等小學校校長查照辦理

◉鹽梟拒捕駭聞

奉賢著名鹽販 **陸和** 等近向上海某洋行購備槍械糾合大幫鹽船販往浙江蘇州等處頗獲鉅利於前日又復結幫希圖過浦販運檢 **鹽巡長** 張忍軒君探悉除派兵追捕外密函咨照駐紮閔行 **鹽捕分統** 徐梅峯君轉飭各師船迎頭兜拿詎該梟匪開槍劇戰三時之久擊傷兵士四名勢甚洶洶相持不下後幸張巡長之巡兵追赶到來該梟匪見勢不佳隨卽棄船帶鎗鼠散張巡長獲得 **鹽船十一艘** 其鹽約重共有 **二萬餘斤** 將鹽解于滬南董家渡之上南川公堂外現悉張巡長及徐分統以該梟匪陸和等在戒嚴期內胆敢持械結幫拒捕擊傷官兵殊屬目無法紀若不從嚴懲辦何以寒匪胆而絕梟踪故于昨日呈請都督省長暨鹽捕營田統領等通飭各屬一體協拿務獲懲治以靜地方而儆効尤云

◉新魚艇之布置

海軍李總司令近以本埠謠言未息防範不宜稍懈所有新由德國購來之長風伏波風雲等新魚雷艇三艘現皆進塢油漆竣工而該三魚雷艇之砲位亟應急予安設茲按海軍定艇 （卽魚雷艦之別名） 規定每艘 **頭 尾** 應裝**七生五口徑十二磅子彈快砲** 二尊每艦 **兩 旁** 各設邊砲**六磅子彈快砲** 四尊每艇 **加配魚雷** 二個以上三艦共需十二磅子彈快砲六尊六磅子彈快砲十二尊又魚雷六個業己函由鄭鎮守使飭令製造局軍械處如數檢發已於前日發交該三艦一律裝配以備防守浦江云

◉搜查到婦女了（三）

▲女學生枉被嫌疑

陸軍部以亂黨運動青年女子懷藏炸彈等危險品物私運內地藉圖擾亂電飭各省暨上海鎮守使嚴飭所屬愼重查防等情已誌前報茲悉鄭君奉到部電除飭淞滬警察廳穆廳長分飭各署密防訪緝外復諭飭調查員羅愈二員調查前年上海所有女子北伐隊等解散以後一切舉止茲羅愈等查得 **大南門外青年女子學校** 及 **徐家匯附近某女校** 均爲女學生之地故該處附近頗有 **各偵探密窺蹤跡**云

◉又要緝拿兩個

國民黨鄂省支部交際幹事員 **項傑**及該黨省議員 **方震** 因與李烈鈞等謀造亂事敗後潛逃當由鄂軍法局飭緝在案茲悉湖北黎都督訪聞該黨項方二逆現匿上海租界又與黃興通謀意圖復萌爰特電由上海鄭鎮守使請速轉致上海租界交涉員密商駐滬領袖領事迅飭捕房派探查緝務獲解鄂歸案嚴究云

◉刁商賴債者鑒

▲澄衷之子不肖

甬商葉澄衷之子 **葉又新弟兄投入外藉希圖賴債** 經公廨關讞員會同英領事特別裁判仍令抵償不准絲毫圖賴刻用樹德公司名義**又投訴閘北審判廳** 藉圖轉圜昨該廳出批文一道批示不准 錄於下以爲刁商賴債者鑒 據樹德公司爲葉氏兄弟共產業與各錢莊曾無帶欠惟公司股東又新子衡勉卿曾開各莊號共該承豐等莊折原銀百十餘萬兩因借樹德公司値銀一百二十餘萬之契據暫交承豐等莊作爲信用嗣後以承豐等莊硬逼過戶會審公廨下堂諭等語查莊號遇有波折首由莊東墊欵無欵則以產業作抵所有產業以是否過戶爲斷旣各莊號係又新等三人所開當日公共產業必有其受人硬逼遂能强制過戶查向章業主不允簽字萬難過與他人 **旣稱當時無正式抵據何以情願簽字** 種種離奇實不可解又稱該公司股東有爲日商有爲衛商由日領函致公廨阻止仍歸爲該公司收租請閘北審判廳管轄並請外部行文交涉使轉行地方審判廳各節查該公司 **旣稱爲葉氏兄弟公共之產業何以忽有葡商日商股東尤所不解** 此案祭在租界會審公廨訊理已由高易律師函送公堂卽諭到廳惟有據情移知警署暨審判廳查照如有租戶抗租准予追繳卽由外部行文交涉使轉行地方審判亦祗有保護當事人財產不准該租戶等延玩至以**該產由何人承管** 公廨案牘具在**本廳未便干預** 倘有不服自行投訴可也此批

介汪家田名醫

先生懸壺滬江十有六年無論內外諸醫皆能應手而愈僕等屢請先生診視無不立見神效但先生精於岐黃活人無算久已名揚海上同人等感先生之德故而登報傳揚知先生者幸勿交臂失之先生上午虹口東貴方中石路曲江里下午在三馬路小花園對門永壽大藥房內 門診一元出診五元

內外科兒科 眼科產婦科

虹口有恒路三十四號 電話三〇七二

梅毒 淋疾 痔核 神經痛 筋肉及關節僂麻質斯 痙攣症 搔癢性皮膚病

浙江潮遷移地址通告

本社定於十一月初七日遷移至三元坊邵芸巖筆墨莊間壁石庫門內所有往來函件請即投送彼處可也特此通告

伍鼎　李二　以景福　陳少巖　楊蓮塘　陸士諤　同啓

耳鼻咽喉科　花柳毒科　設有病室入院隨意

……醫院

……均已採得最靈藥品應備注射已試者無不立効望患者注意

◉研訊馬橋匪犯

地方警察日前在馬橋附近紫藤棚地方查獲王杏生朱阿二孫金祥張福生羅桂生等五名解送事務所押候訊究等情（已誌前報）日昨午後二時經景警務長委王司法員飭提此案各犯分別研訊據王杏生供夥同朱阿二孫金祥羅桂生徐和尚陳少堂得標阿金等八人欲至馬橋閣滄因徐和尚向業木匠稔知紫藤棚朱姓董事家有錢起意糾搶因無槍械船只使用遂先到松江借得船一只因尚無槍械未能舉事徐和尚說該處警局備有槍械人數不多可以刧取遂約定先刧警局軍裝後往朱董家行刧議定後徐和尚偕同小民先後至朱家及警局察看地勢俟夜間動手遂令徐和尚陳少堂得標阿金等四人在沙港口看守船只小民與朱阿二等五人在岸上吃茶詎被警局偵知將小民等五人拘獲徐和尚等聞風連船逃去至張福生手圖刧一事實不知情等語質之朱阿二孫金祥羅桂生等供亦無異惟張福生堅供實不知情景君得供後飭將各犯先行還禁俟稟明縣知事飭緝在逃之徐和尚等務獲以便提同現犯嚴訊懲辦云

◉軍隊中之黨人

鄭鎮守使昨陸軍部來電以據安徽[illegible]都督電稱偵悉亂黨分派多人改易姓名投入各省軍隊以便運動冀圖擾亂大局聞已有僞師旅長各一人投入江蘇軍隊除電張都督嚴密徹查外懇飭各省軍隊嚴防等因除分電外電請注意等因鄭君當飭所屬各軍隊嚴爲查究矣

◉蕭振聲又被株連

前日有崇明人蕭耀平將麥加利銀行十元鈔票一張向太平弄口萃昌泰紙烟店購買紙烟一盒令找出洋八元當被察出破綻扭控第一區移送司法科訊究曾紀昨報茲聞穆廳長得蕭有信一封上註附亂崇明之事旋查得該信由棧主蕭振聲所給蕭係前當十字軍隨同藍天蔚赴烟台後即同滬開設客棧暗設附亂機關立飭偵探汪錦將蕭振聲拘到收押候訊明脅黨搗亂之罪

◉與總統堂弟無關

頤備堂控袁世顯與王松岩以開辦礦務爲由串騙銀兩一案前晚法廳傳訊先由原告律師偕原告上堂聲稱被告王松岩於去年夏間據稱袁世顯係今袁大總統之堂弟現開辦河南信陽州地方鑄祥煤礦公司請原告爲上海公司經理陸續代墊款洋六千五百五十元繼後開辦不成祗交還洋五千三百二十八元少洋一千二百二十二元據稱從緩理清豈知袁先託詞潛逃王亦相繼思遁故無奈控由捕房拘案因奉訊判將刑事案註銷另歸民事起訴是以遵飭具稟應請訊追幷據見證陸友吟上堂證明而被告王松岩亦延律師到堂辯護並稱該公司係由瑞記洋行買辦吳鴻與袁世顯訂立草合同試辦嗣因開辦不成故將所訂合同註銷至原告墊款並非與袁直接無直接具控之理由應請將案註銷孫襄讞核供幷察閱被告呈案已註銷之合同以該礦係昔年由吳鴻之父發起開辦未成吳以袁世顯原籍河南且係今袁大總統之堂弟是以復思開辦故與袁訂立合同吳已將合同註銷察核情形則原告係代擔任墊款袁擔開辦繼因仍復無效故吳墊款與袁無直接關係且王松岩又係袁之用人更屬無涉因至觀審之美領強君訊得被告所呈之合同係吳鴻與袁世顯訂立後復註銷縱使款有未清應由吳出場具控與顧無涉應即將案註銷王松岩開釋

◉破鏡重圓

嘉興婦人郁吳氏等被拐婦張王氏等誘拐至大連灣爲娼經本埠救濟會派員前去一並救回送請上海地方檢察廳候廳認領在案茲悉郁吳氏之夫郁小田向來在滬經商昨見日報所登伊妻被拐情由是以郁小田於午後投該廳請求給領完聚等情當經汪廳長查無担飾准將郁吳氏交領去管束

◉大家要納印花稅

淞滬警察廳昨出布告云爲布告事案准江蘇國稅廳籌備處公函內開奉財政部令開案查印花稅法疊經本部令各該處長勸諭各商民遵章貼用在案乃近據各處報告購者尚屬寥寥雖由民間之使用不慣亦由政府之勸導未周本部爲推行盡利起見印就印花稅法暨各種貼用規則商同京師警察廳由廳再行佈告並飭區按戶張貼務使家喻戶曉期養成貼用印花之習慣茲寄上樣式各一份仰各該處長照式印刷多份商同該處警察廳仿照辦理以開風氣而利推行等因並奉發樣式各二份到處奉此查印花稅法京師及各省均已實行江蘇素號財賦之區社會進化較早乃據各發行所報告商民購貼印花尚屬寥寥雖經歎處疊次布告勸諭仍多觀望不前現爲家喻戶曉按照部頒印花稅法暨各種貼用規則及警察廳布告印刷多張除分發各縣知事廣爲布告並接戶分送外相應將印就布告樣式二份章程規則五十份函送貴廳查照迅速仿照辦理並飭區接戶張貼以開風氣而利推行等因准此查印花稅法係經國會通過奉大總統令公布施行外人尚承認贊助我國人若不遵照實行不維貽笑友邦且毫無愛國思想現在社會進化財物交涉日見繁頤舉凡契據賬簿遇摺發單等項仕鋪各店常有往來交易若不依法貼用印花不但遇訴訟時先失其効力且須受相當處罰所省無幾貽累實大自軍興以來財政困難舉國皆知凡我國民應共盡維持之責除將部頒印花稅法暨貼用規則照印多張挨戶分發並飭警隨時照章檢查外爲此布告商民人等務各遵照購用倘有故意抗違有心破壞者一經查出定即照章懲罰特此布告

◉逃不了姦竊二字

姚順常控陳阿四與妻楊氏犯姦牽涉婦人孫林氏等而陳阿四則控姚串竊衣飾各等情當經淞滬警廳司法科一再派員假預審之下因兩造供詞各執且案關互控乃於昨午備文將兩造並送地方廳請辦汪廳長諭令分別收押候示

◉拘獲兩個逸犯

前由地方檢察廳模範監脫逃監犯汪道青張金生二名業由警區拘送司法科訊供於昨並送地方檢察廳訊明懲辦

○老三大可憐

廿三鋪地甲錢月卿投地方廳具報小南門外吊橋東堍小便處倒斃無名男子一口查無家屬稟請相驗昨午汪檢察長委派吳檢驗員隨同第一初級廳徐檢察官前往相驗當據該屍二房東婦人郁李氏投稱住在此處城河浜畔該屍名老三忘其姓住在我處有三個月光景平日拉東洋車度日有一胞弟在滬爲薙髮匠不知住在何處近來老三染病已有多天昨晚出外吃粥不知如何倒斃求察徐君等即驗明老三委係因染吐血病而死並無別故正欲發堂給棺收殮適有顧紳馨一見而憫之遂出資購到衣棺爲之成殮候屬認領

◉拿獲著名流氓

著名流氓魏雙喜犯案纍纍迭經閘北各警署懸辦有案近又因居鐵路附近海昌公所後面與積竊孫小六子陳小六子張阿三吳和尚等通同代銷贓物前日由四區署長崔君鳳舞訪悉特飭巡邏巡士李西光等將魏等一併拘獲搜出手槍小刀槍珠鐵棍及贓物等件預訊之下已供認竊案數起稟判移送檢察廳究辦

◉縣知事公署批示

仁者壽云記樊心田呈批呈悉查閱粘附前禁烟局繕給收條係收繳該商售藥執照暨戒烟丸並無保証金字樣此項收條豈能遂作收繳保證金三百元之證據應再檢取該局原給保證金收條呈案核奪仰即查照此批

時評　三

◉嗚呼教育權（縮因）

▲德國外務部明年預算案補助國外德文學堂經費增加四十萬馬克共爲一百五十萬馬克所謂國外德文學堂者蓋專指在吾國境內之各校而本埠德文醫工學堂亦在其中嗟乎外人重視教育事業至不惜己國之國帑培養異國之人才豈眞擲黃金於虛牝哉要皆爲擴張其國際商業之勢力計也豈獨德人英法美諸國所辦東方教育其成績早爲邦人所共見矣

▲返視我國若皖汴諸省之停支教育經費者且勿論即號稱文明淵藪如上海者雖有維持小學教育之通令然關於人才教育之專門綜計公私設立能得若干有心人殆不忍聞其總計而若復旦中國諸公學又皆竭蹶支拄今爲請求補助則省部當無一應者我有國民而不知教蓋即此已足以亡國矣嗚呼

◉商情

匯票 十一月念五日各國匯票行情如左

大條銀	二先令六辨士八七五
英國電匯	二先令七辨士半
又現匯	二先令七辨士五六二五
匯電四個月匯票	二先令七辨士七五
銀行又買四個月電匯	二先令八辨士三一二五
銀行又買四個月	二先令八辨士五六二五
帶根匯票四個月定	二先令八辨士四三七五
六個月定價	二先令八辨士六八七五
法國現電匯	三法郎三二
四個月電匯	三法郎三九半
六個月電匯	三法郎四一半
德國電匯	二馬克六九
四個月電匯	二馬克七七
美國現電匯	六十三元八七五
四個月電匯	六十五元七五
香港電匯	七十四兩二五
日本電匯	七十七兩七五
印度電匯	一百九十五羅比二五

金市 十一月念五日收盤市價如左

現貨標金	三百七十一兩
沙金合赤	三百七十九兩
足赤條金	三百七十八兩

錢市 十一月念五日北市銀銅元及角子銀拆錢市行情如左

龍洋	七錢三分二厘
英洋	七錢三分五厘半
大洋	七錢二分
小洋	六錢四分三厘七半
銀拆	一錢
洋找	七錢三分一厘
銅圓	一百七十五千五百文
市錢	一百五十千文
錢找	一千二百文
衣牌	一千二百九十文
八開	一百十三文
小洋貼水	每角十六文

金融 十一月念五銀行市價如左

英洋開盤	七錢三分五厘
英洋收盤	七錢三分五厘半
銀拆開盤	一錢
收盤	一錢
轉帳	一錢
掛牌	無
標金	收盤三百六十九兩七錢 開盤三百六十九兩七錢

股票 昨由股票交通公司報告

自來火賣	六十二兩
公和祥又	一百○六兩
德紀紗廠又	五十兩
藍格志又	廿八兩
英揸叢又	五兩半

糧食 昨日滬南出之米麥市價如左

頂高機白破	七元四角至六元八角
北帮機新粳	七元三角至六元八角
南帮機新粳	七元三角至六元八角
常帮機新粳	七元一角至六元六角
蘇同機新粳	六元九角至六元五角
泗涇機新粳	七元一角至六元五角
角里雙轉新粳	七元至六元五角
周莊新粳	六元七角至六元二角
新機洋秈米	七元二角至六元四角
新機杜子秈米	六元七角至六元
新機客秈米	六元五角至五元八角
蕪湖秈米	六元二角至五元五角
新機白通元米	八元八角至八元一角
高機白陰元米	八元至七元五角
新高小麥	五元至四元二角

荳油 昨日滬南銷開之油價如左

牛籽油（每担）	九兩八錢
洋青荳	三兩九錢
天津黑荳	二兩五錢九分
太古蘊餅	一兩○四分五五
光邊餅	一兩○四分七五

火油 昨日市價如左

老牌火油　每箱	二兩五錢
虎牌火油	二兩三錢七分
帽牌火油	二兩一錢六分
英牌火油	二兩一錢六分
十字牌火油	二兩○六分

花衣 昨日本埠各路花衣及子花兩價如左

通州花衣　每担	二十三兩四錢
太倉花衣	二十三兩
四牌子花	二十二兩四錢
火機花衣	二十二兩
上海花衣	二十一兩
餘姚花衣	二十一兩半
姚花象牌	二十二兩二錢
南路子花	十一元
子花北路	十一元五角

桐油 昨日滬南各項桐油市價如左

晉泰亨桐油每桶	十三兩
萬興裕又	十二兩七錢
同人和	十兩另五錢
瑞泰亨又	十兩○四錢
吉盈豐又	八兩八錢
高燦順又	八兩八錢
副洪又	八兩五錢
本支又	八兩五錢
桶白又	八兩
桐京又	十兩另六錢
茶油	十三兩

日本紗 昨日紗號售開市面約有一百二三十包交易合紗市並如左

二十支藍魚紗大包	一百念一兩五錢
又五子	一百十四兩半
又日島	一百十四兩五錢
又福島	一百十九兩五錢
又漁翁	一百十四兩二五
又雜什	一百十二兩五錢
十六支藍魚紗大包	一百十三兩二五
又立馬	一百十三兩二五
又三馬	一百十三兩半
又福島	一百十三兩半
又雙鹿	一百十一兩五錢
又雙喜	一百○六兩五錢
又五福	一百○九兩五錢
又二喬	一百十一兩二五
又三圈	一百十一兩七五
又送子	一百零六兩五錢
又雜牌	一百○六兩
又金象	一百○九兩
又麒麟	一百十兩○二五
十六支花蝶紗草包	一百十一兩五錢
又扇面	一百十二兩五錢

本紗廠 昨日紗號售開客帮計一百五六十包市面茲將各牌行情如左

十六支雙龍紗大包	一百十兩
又雙虎	一百○八兩五錢
又雙象	一百○七兩五錢
又脂虎	一百○七兩五錢
又牧羊	一百○八兩五錢
又紅閘龍	一百○四兩二五
又丹鳳	一百○四兩
又火車	一百○七兩五錢
又水月	一百○八兩
又月季	一百○四兩
又日光	一百○八兩五錢
又天官	一百○七兩
又聚寶盆	一百○二兩
又雲龍	一百○三兩
又雲鶴	一百○五兩
又三星	一百○四兩
又鐵毛	一百○三兩五錢
又紅龍	一百○三兩二五
又人稱紗	一百○六兩五錢
十四支雙龍紗大包	一百○七兩五錢
又雙虎	一百○六兩五錢
又雙象	一百○五兩
又脂虎	一百○五兩五錢
又牧羊	一百○六兩五錢
又藍團龍	一百○二兩
又丹鳳	一百○一兩五錢
又月季	一百○一兩二五
又天官	一百○四兩五錢
又聚寶盆	一百兩
又雲龍	一百○一兩五錢
又雲鶴	一百○三兩
又三星	一百○二兩
又鐵毛	一百○一兩
又人稱	一百○四兩

◉輪船進出口◉

十一月二十五日禮拜六進口

江天	由甯波	招商
甬興	甯波	甯紹
嘉興	烟台	太古
樂生	汕頭	怡和
大利丸	長江	日清
江華	長江	招商
漢平	漢口	漢陽
筑前丸	日本	郵船

十一月二十六日禮拜三出口

大通	長江	太古
廬州	香港廣東	太古
神戶丸	早九點開往大連	郵船
臺東丸	福州台湾	大阪
福生	神戶星加坡吉利吉打	怡和
安平	天津	招商
新北京	甯波	太古
甯紹	甯波	甯紹
江孚	長江	招商
海晏	福州	招商
新康	天津	招商
四川	天津	招商

十一月二十七日禮拜四出口

大利丸	長江	日清
嘉興	威海烟台大連	太古
鎮安	青島	太古
江天	甯波	招商
甬興	甯波	甯紹
鎮安	青島	太古
廣濟	溫州	招商
江華	長江	招商

十一月二十八日禮拜五出口

隆和	長江	怡和
樂生	膠州	怡和
龍門	青島大連	亨寶
聯益	長江	太古
海口	厦門汕頭	太古
三島丸	早八點開往歐州	郵船
筑后丸	早八點開往日本	郵船

十一月二十九日禮拜六出口

襄陽丸	長江	日清
八幡丸	早十一點開往日本	郵船

生活叢府

小說

壬癸風花夢（小鳳）

▲第三回

迺古碗方撫台訓子　逅樓花秋公子登場

小橋不覺也笑了笑重踱到安愷將來只見廖陳兩个人竟齊在那里一見小橋忙立起來招呼他坐下小橋失魂落魄般的只向東角兒上擬着兩人沒去理會他仍舊接着講他們的事去子野道老順老了上海你見過麽秋人道我沒見過他是个兩男第一等的紅人大吏怎的竟放他走了子野道他的氣燄原也太甚了這種放浪傲性的名士有幾个讀書督撫去遷受他不要說他就是那湘中談嘯芳直隸蔡搅熙尙一个一个開缺的開缺撤調的撤調呢秋人道張風山原是个酷吏傳中人那里是老順的知己這次北來原是个意中事只他是个自命名士的有差使時他尙要謅幾句窮愁侘傺的詩詞此刻到了上海那个破爛皮夾裏頭不曉得了幾許感懷悲憤的詩料了子野哈哈笑着道你說他牢騷麽他到了上海還沒上十天聽說比升官還樂呢秋人笑道他樂麽左不過叫着幾個黃臉倌人吹着說環肥燕瘦自己騙着自己罷哩這句話沒說完忽聽得嗶琅一聲響接着一聲方小橋直跳起拍着桌子大罵方貴混帳忘八羔子两人急看時只見一只茶杯打個粉碎小橋衣上濕了一大塊還淋淋漓漓的粘着些茶葉秋人忙問怎的怎的那茶開水的嚇呆着在旁邊道小人來開水時這位少爺正呆瞧着那邊桌上沒理會茶杯裏是衝過滾湯的這少爺自沒仔細眼推着人把滾茶做冷茶喝着一邊着喉把茶杯丟下來了秋人向那桌上一看時不覺一笑道罷了正是

扶車既作泥塗客　接坐重驚意外人

（第三回完）

閒話

燕子龕隨筆（續）（曼殊）

寒典保植物園其宏富爲環球第一有書藏藏書二十餘萬均是西籍余以大乘起信論寄之

自巴利八版出石叻途次多悲感晦聞見寄七律一章溫柔敦厚可與山谷詩並讀詩云四載離悰感索居似君南渡又年餘未遺蹤跡人間世所慰平安海外書向晚梅花纔數點當頭明月滿前除絕勝風景懷人地回首江樓却不如

後一年余經廣州留廣雅書院一醉而去抵日本居十日復追贈一律云五年別去驚初見一醉殊辜萬里來春事陰晴到寒食故人風雨滿離杯拈花衆裏吾多負取鉢人間子未回自有深深無量意豈堪淸淺說蓬萊居士有兼葭樓余作風絮美人圖寄之

日人稱人曰某樣猶某君也此音本西藏語日人不知也

英吉利語與華言音義並同者甚衆康奈爾大學教授某君欲彙而成書余亦得數言以獻如費曰 Fee 訴曰 Sue 拖曰 Tow 理性曰 Reason 路曰 Road 時辰曰 Season 絲曰 Silk 爸爸曰 Papa 爹爹曰 Daddy 媽媽曰 Mamma 簿曰 Book 香曰 Scent 聖曰 Saint 君曰 King 蜜曰 Mellie 蜜漿曰 Mead 麥曰 Malt 芒果曰 Mango 禍曰 Woe 而外雞鳴犬吠均屬諧聲無論矣　（未完）

詩選

醉歌（倦鶴）

壬子長至前一夕醉臥白鶴山極樂寺示同遊諸子

君吟詩我醉酒海波萬頃酌以斗醒來揉眼東方紅雙丸吸入丘壑口乾坤大氣日夜浮烟雲縹渺澄素秋白鶴山之頂極樂寺之樓容我嘯傲呼龍虬手捧金巨羅拾級趁山阿彌勒開口作憨笑金剛怒目將誰訶山僧胸次殊不俗掃榻留賓岩阿曲解識劉伶是酒狂兜以山肴兼野蔌坐看山中出雲作霖雨如絮如棉氣溶鬱暫眼雲開兩亦晴半空湧出一輪玉座有紫陽朱眉山蘇汝陽一蔡與林攄高歌梵唱聲相雜龍鳴獅吼成須臾我獨仰天引杯觴餔糟啜漓瀝清醒不覺玉山頹地傾據槁微射成大覺青梅黃柑與諫果醒我醉魂無一可五夜鐘聲入耳來內觀頓悟天人我吁嗟乎王郎斫地霜鋒寒吏部臥甕清瀨殘況復飛鳶跕跕墮櫳地人生有酒胡不歎苦隆楊枝路洞府瓊玉漿一例醍醐灌頂醉廩虛謂有酒學仙無酒學佛使我成枯腸我今非醒亦非醉掬霞到手珊瑚碎眼前一鏡澄空明聽梵魚龍寒不歸

製寒衣（緯女士）

蕭蕭北風勁嚴霜愁荒蟲鳴機方罷織哉之以爲衣衣裳一時成不知貽阿誰無衣難卒歲況當多難時漂母飯韓信天下共所知英奇多淪落一寒胡至斯

詞選

金縷曲（劍華）

狂甚狺狺犬蹋罷氍毹橫臥婿嫜誰遣屈戍銅鋪輕鎖月戀癩蝦蟇牢捲奈羅襪瑤階難剗辛苦蓮心抛一顆又誰知打得鴛鴦散餘象口噴烟篆　飄零我是無家慣者年年阻風中酒輿還非淺婦婦伊人江上步怎奈麼侵雨滯可有個淩波相伴曲曲芳菲楊柳岸卓金車莫被長條絆珍重意加餐飯

洵美非吾土甚年年風飄雨泊欲歸猶佇剩粉零脂塗抹盡一任鶯嬌燕舞又還恐蛾眉倫妬長日懨懨無計可只相思兩字書千個誰辨得此心苦　蘼蕪自綠山頭路漫沈吟秋風團扇比嫌論素枕冷衾寒渾已慣說甚淒涼意緒再莫向臨邛買賦底苦隨鴉數打鳳有黃金索把嫦娥鑄拚笑煞隔鄰女

滑稽畫（吳興）

▲汽車肇禍（七）

（十九）勢愈猛鐵柵亦爲之折

（二十）不准方向冲入荒草叢中

（廿一）適修路機停於道左

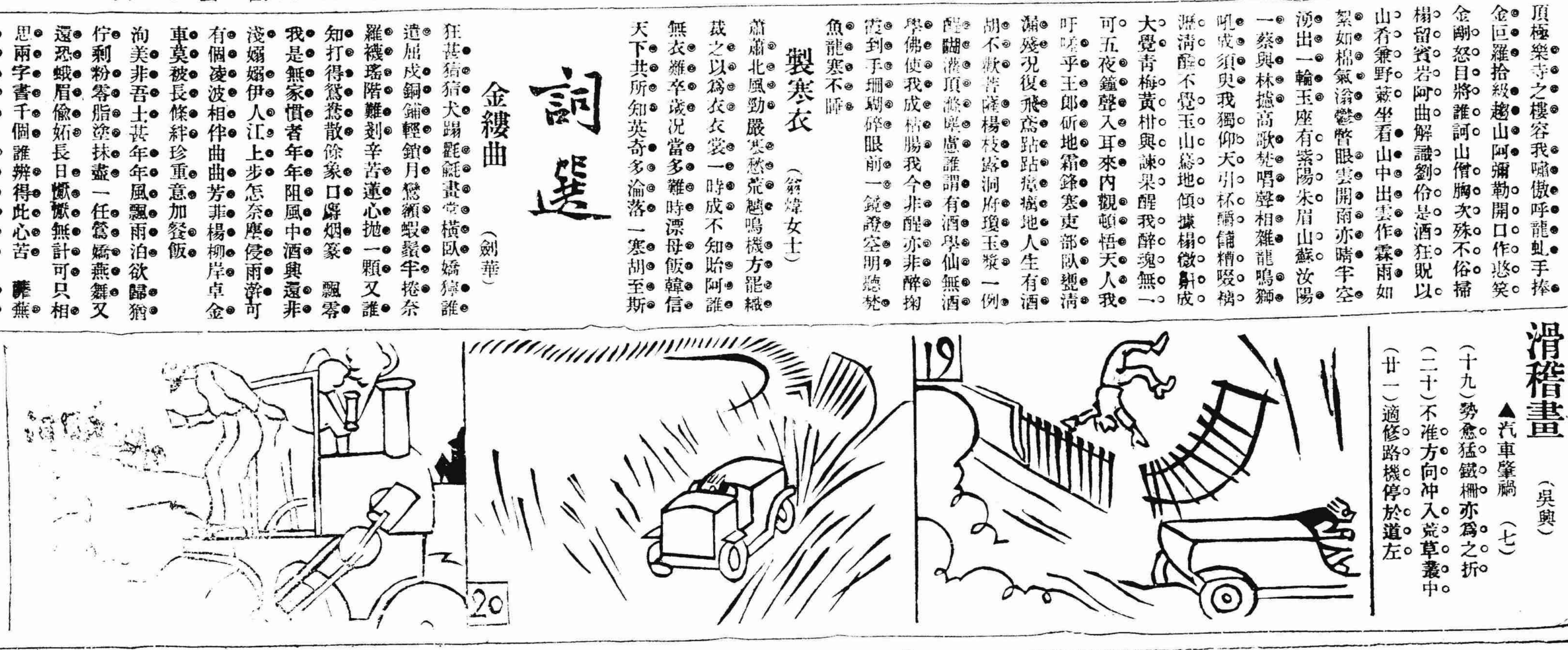

新劇本

○慘淚痕（續）（北吁）

第七幕

場上設閨房貧婦衣華服坐而泣陳老娘旁坐相勸

（陳老娘）三姨太太你既然到這裏來也不用多哭了老爺好歹不會薄待你的請你放心罷

（貧婦）哼哼管他薄待哩厚待哩橫豎和我不相干的

（陳老娘）三姨太太你這句話我可不明白做女兒的嫁了人那一個不承望丈夫厚待他怎麼你說出這些話來

（貧婦）老娘啊請你不要這樣稱呼罷

（陳老娘）阿呀這是老爺交待過的你要我不叫你姨太太要我叫什麼呢敢是你不願做小老婆嗎

（貧婦）老娘啊你那裏知道我是個有夫之婦怎麼可以給人家做小老媽呢

（陳老娘）哦原來你是有丈夫的既然這麼着爲什麼服服貼貼到這裏來呢

（貧婦）我何嘗願來就不過被人逼迫出於無奈罷咧

（陳老娘）那個逼你呢敢是你丈夫沒得錢用人貧志短逼着你賣身給這裏老爺嗎

（貧婦）我們丈夫雖窮倒不是這樣無情無義的人

（陳老娘）不是丈夫逼你莫非是這裏老爺逼你嗎

（貧婦）還有誰呢自然是他咧

貧婦語至此掩面痛哭

（陳老娘）阿呀阿彌陀佛怎麼有夫之婦也可以逼奪的這個人也太難了大嫂你且慢哭我倒還要問你他怎麼逼法呢可不可以給我說個明白

貧婦拭淚而言　（未完）

快活衆生

借債詩（老驥）

偶檢書簏得歐治居談乘一葉上載某老翁詠欠債詩三首以詠諧之筆寓譏刺之意冷雋可誦亟錄之以供同好其短序云吾邑某老翁生平多負欠乃子乃孫殆有甚焉翁嘗詠欠債祖師三首以解嘲其詩曰

自從出世債纏身舊欠纔償又轉新恰喜兒曹尤勝我堪稱欠債老鄉紳

如今當道有良圖國債堪將危局扶怪煞區區先欠債收來如許令高徒

思量欠債最難過國債如何不怕多我債却無田產抵想來國債有山河

萬里一幀

小形汽車

近頃英國有一種之流行品即所謂小形汽車其規模極小僅容一人每逢星期或星期六日則倫敦郊外二三十英里以內輒有此種小汽車十餘輛馳騁於大路之中央大率此種汽車與腳踏車同一作用爲中流或中流以下人士所使用有白亞曼斯嘉與薩璐爾嘉及莫納嘉等種種名稱聞每輛約值中國幣五百五十元重量不過三百磅其最高速度爲一小時三十五英里其發明已在多年以前現爲全盛之時代該國曾有薩璐爾嘉俱樂部屢開小形汽車競走會頗惹起公衆之注意云

禦盜玻璃

法國爲禦盜賊之侵襲設一仙迷及至一仙迷半之厚玻璃窗此玻璃甚堅擊以速發之手槍不過穿入一仙迷而已

人造羽

法國某飛行家現研究世界鳥類之重量謂第一爲駝鳥其最大者重量殆過於人然不能飛次則海鷲其重量亦減于人者無多其兩翼大羽長至二尺餘飛騰海面有時高至八百米突一千米突以上則不能飛也公陀兒之重量爲人六分之一而翼上大羽長三尺外故便捷輕飄便於攫搏人若能造成六尺以上之羽運以飛機即有載一人之能力若上一丈機中可載三人其骨幹宜以銅爲之而被以氄毳如此則飛機必然安全無顛覆之患現擬設一製羽之廠云

英皇寢殿

英國現皇帝之寢殿夜間特派警手守衛該警手常常嚴重檢視門扉及窗戶有無異變夜間不斷往來廊下至於天明其所穿靴鞋係毛織柔軟者低步毫無反響彼等最警戒火災爲之種種準備又有守兵在寢室門口直立不動云

巨大動物遺骨

近來於德領東亞弗利加發掘巨大動物之遺骨頗爲駭人聽聞該遺骨有二種一曰馬模斯（學名）高十三尺一曰蘭特士拉因（學名）長一百六十尺較之從前所掘同種遺骨係從來未有之長大者殊有補於研究學術云

紀異

一斛珠

▲水深潛魚靜山高飛鳥絕若一般稱智論雄計較長短者其智識見解不過渦池崗阜已耳宜其深不容物高不超凡也

▲耳之於聲能審五音目之於視能別五色咸以爲耳之聰目之明矣豈知審之別之者已失其耳目之眞也

▲何也主觀不同界限自異人是而我非之我是而人非之徵諸公論天下又多無耳目者所謂聰明者又安在乎

▲主人之親家犬也其心之愛不若視其家人爲之犬者以爲有司夜備盜之責反噬家人當能見原於主人豈知以其所薄愛者而傷其所厚愛主人甘心乎

▲言由心發而出諸口然必借聲以傳之始能表其心之向背情之愛惡有心有口而無聲者唯有痛忍飲恨而已（廊）

▲殺人者生救人者死道德何在

▲言論舉動皆受約束自由何在

▲出警入蹕後擁前呼平等何在

▲獨斷獨行人言不恤共和何在

▲仁義之道久不聞惟政府尙曰仁至義盡

▲愛民之道久不聞惟政府尙曰體恤人民之至意

▲自强之道久不聞惟政府尙曰力圖自强

▲大公無私何須乎防故防人不如容己

▲招之則來麾之則去今日麾之以去者安見異日招之而亦來

▲用之則爲虎不用則爲鼠今日之爲虎者安見異日不變爲鼠（朱壎）

女轉男身

野史載女轉男身事語多荒誕初未敢信近日古歷村梅姓家忽有女子化爲男身曾有人雇舟就訪之至其家篳門圭竇比出揖客宛然姣童子也詢其姓梅名天泰小字喜生其父綺文年七十二册六十九家甚貧頷下有骸骨聲音舉止居然男子矣但視覲眉嫵猶有閨秀氣綺文出小引略曰予家世業儒八代矣爰及我躬艱於時命屢試不能采芹初婚馬氏賢而無子復娶李氏女爲妾生二子三女不意二子均未三歲而殤長女歸馬次歸梁季女名辭姑許字鄰已而李氏病故家益貧而辭姑十七齡矣意欲於今歸嗣三月望日忽身熱骨痛突變男形事出望外且述退婚成訟邑令審驗及諸成屬鄰賓與某達官賜名易衣冠某名士有詩紀其事其詩其辭曰幼讀山海經往往愛神異寡見復眇聞翻笑齊諧記放船漢水清歇雨逢煙細人傳梅氏家咄咄多怪事沿鄉轉花籬披香遇荷麥分子出揖客眉目遠淸麗昔爲明月珠今作丰璋器德壻形亦化誠動攝自至乃知天地心樞紐易移易握手細端相般勤贈名字落日照蒼波一尊前林翠沙頭更解纜悵悵如有失世間何事無可以發神智

鬚長九尺

法國銅匠某甲鬚長九尺其身不過五尺行時必舉手執鬚始不至曳於地上英人某亦長鬚特往法國與甲比擬英人之鬚終不能埒英商某欲攜甲往三島間供人觀覽博蠅頭之利先贈甲以萬金甲曰此兒戲我矣寧工作食力不願往也遂不果仍操故業以終其身

山生活（倦鶴）

徵聯揭曉

▲上聯　山城如畫裏（錢牧齋渡江五律一首起句）

第一卷血花　湖海接天涯

第二卷優曇　野寺入雲中

第三卷徵風　崖谷入圖中

▲本社謹贈血花君流霞書屋遺集一册本報一月優曇君本報一月徵風洇筆三枝

立止腦漏丸

本局向在上海與讀街開設有年藥必揀選道地方須博考經驗精製立止腦漏一方早經海內馳名愈人無算精益求精專治腦漏虧症髓關不密無論男婦老幼新久未愈實因風寒濕熱蒸釀而成邪入肺腎內髓消以致濁涕濕[illegible]

締造共和名人事畧出版廣告

人無不死惟德言功可以不朽民國共和幾多英雄所締造者也功業之偉固睽求言而德言之足錄者又指不勝屈惟其遇有幸不幸焉或功成名就享共和之福或身死名湮致與草木同腐歎世盜名者固所不免而功不著者亦湮沒常必俟血史[illegible]